



# แผนพัฒนาท้องถิ่น (พ.ศ. 2566 - 2570) เปลี่ยนแปลง ครั้งที่ 1/2566 ขององค์การบริหารส่วนจังหวัดชลบุรี



กองยุทธศาสตร์และงบประมาณ  
ฝ่ายนโยบายและแผนงาน  
โทรศัพท์/โทรสาร 038 - 398031



ประกาศองค์การบริหารส่วนจังหวัดชลบุรี  
เรื่อง ใช้แผนพัฒนาท้องถิ่น (พ.ศ.๒๕๖๖ - ๒๕๗๐) เปลี่ยนแปลง  
ครั้งที่ ๑/๒๕๖๖ ขององค์การบริหารส่วนจังหวัดชลบุรี

.....  
ตามที่องค์การบริหารส่วนจังหวัดชลบุรี มีประกาศลงวันที่ ๑๕ กรกฎาคม พ.ศ.๒๕๖๔ เรื่อง การจัดทำแผนพัฒนาท้องถิ่น (พ.ศ.๒๕๖๖ - ๒๕๗๐) ขององค์การบริหารส่วนจังหวัดชลบุรี นั้น

เพื่อประโยชน์ของประชาชนในการจัดทำบริการสาธารณะและกิจกรรมสาธารณะเพื่อให้การพัฒนาบรรลุตามวิสัยทัศน์ที่กำหนดไว้ องค์การบริหารส่วนจังหวัดชลบุรี จึงได้เปลี่ยนแปลงแผนพัฒนาท้องถิ่น (พ.ศ.๒๕๖๖ - ๒๕๗๐) ครั้งที่ ๑/๒๕๖๖ โดยเป็นไปตามความในข้อ ๔ และ ข้อ ๒๒/๑ วรรคหนึ่ง แห่งระเบียบกระทรวงมหาดไทย ว่าด้วยการจัดทำแผนพัฒนาขององค์กรปกครองส่วนท้องถิ่น พ.ศ.๒๕๔๘ และที่แก้ไขเพิ่มเติมถึง (ฉบับที่ ๓) พ.ศ.๒๕๖๑ และเมื่อแผนพัฒนาท้องถิ่นที่เปลี่ยนแปลงได้รับความเห็นชอบแล้ว ให้ปิดประกาศให้ประชาชนทราบโดยเปิดเผยไม่น้อยกว่าสามสิบวันนับแต่วันที่ได้รับความเห็นชอบเปลี่ยนแปลงแผนพัฒนาท้องถิ่นดังกล่าว

เพื่อให้เป็นไปตามความในข้อ ๒๒/๑ วรรคสอง ข้อ ๒๔ และข้อ ๒๕ แห่งระเบียบกระทรวงมหาดไทย ว่าด้วยการจัดทำแผนพัฒนาขององค์กรปกครองส่วนท้องถิ่น พ.ศ.๒๕๔๘ และที่แก้ไขเพิ่มเติมถึง (ฉบับที่ ๓) พ.ศ.๒๕๖๑ จึงประกาศใช้แผนพัฒนาท้องถิ่น (พ.ศ.๒๕๖๖ - ๒๕๗๐) เปลี่ยนแปลง ครั้งที่ ๑/๒๕๖๖ ที่นายกองค์การบริหารส่วนจังหวัดชลบุรีได้ให้ความเห็นชอบแผนพัฒนาท้องถิ่นที่เปลี่ยนแปลงแล้ว เพื่อนำไปปฏิบัติโดยใช้เป็นกรอบในการจัดทำงบประมาณรายจ่ายประจำปี งบประมาณรายจ่ายเพิ่มเติม และงบประมาณจากเงินสะสม รวมทั้งวางแนวทางเพื่อให้มีการปฏิบัติให้บรรลุวัตถุประสงค์ตามโครงการพัฒนาที่กำหนดไว้ในแผนพัฒนาท้องถิ่น รายละเอียดปรากฏตามท้ายประกาศนี้

ทั้งนี้ ตั้งแต่วันที่ ๒๗ กุมภาพันธ์ พ.ศ.๒๕๖๖ เป็นต้นไป

ประกาศ ณ วันที่ ๒๗ กุมภาพันธ์ พ.ศ.๒๕๖๖

(นายวิทยา คุณปลื้ม)

นายกองค์การบริหารส่วนจังหวัดชลบุรี

## คำนำ

องค์การบริหารส่วนจังหวัดชลบุรีได้จัดทำแผนพัฒนาท้องถิ่น (พ.ศ.2566 - 2570) เปลี่ยนแปลงครั้งที่ 1/2566 ขององค์การบริหารส่วนจังหวัดชลบุรี ตามระเบียบกระทรวงมหาดไทย ว่าด้วยการจัดทำแผนพัฒนาขององค์กรปกครองส่วนท้องถิ่น พ.ศ.2548 และที่แก้ไขเพิ่มเติมถึง (ฉบับที่ 3) พ.ศ.2561 เพื่อใช้เป็นกรอบและแนวทางในการจัดสรรงบประมาณสำหรับพัฒนาท้องถิ่นในจังหวัดชลบุรี

องค์การบริหารส่วนจังหวัดชลบุรี จึงหวังเป็นอย่างยิ่งว่าแผนงาน / โครงการในแผนพัฒนาท้องถิ่น (พ.ศ.2566 - 2570) เปลี่ยนแปลง ครั้งที่ 1/2566 ขององค์การบริหารส่วนจังหวัดชลบุรี จะสามารถแก้ไขปัญหาความเดือดร้อนและความต้องการของประชาชน เพื่อการพัฒนาจังหวัดให้มีความสามารถในการแข่งขันมากขึ้น และพัฒนาคุณภาพชีวิตของประชาชนในจังหวัดชลบุรี ให้เจริญก้าวหน้ายิ่งขึ้นไป



(นายวิทยา คุณปลื้ม)

นายกองค์การบริหารส่วนจังหวัดชลบุรี

27 กุมภาพันธ์ 2566

## สารบัญ

	หน้า
<b>ส่วนที่ 2 ยุทธศาสตร์องค์การปกครองส่วนท้องถิ่น</b>	
1. ความสัมพันธ์ระหว่างแผนพัฒนาระดับมหภาค	1 - 11
2. ยุทธศาสตร์ขององค์การบริหารส่วนจังหวัดชลบุรี	12 - 37
3. การวิเคราะห์เพื่อพัฒนาท้องถิ่น	38 - 40
<b>ส่วนที่ 3 การนำแผนพัฒนาท้องถิ่นไปสู่การปฏิบัติ</b>	
1. ยุทธศาสตร์การพัฒนาท้องถิ่นและยุทธศาสตร์ระดับมหภาคเพื่อนำไปสู่การปฏิบัติ	41 - 47
2. บัญชีสรุปโครงการพัฒนาท้องถิ่น	48 - 51
<b>รายละเอียดโครงการพัฒนาแผนพัฒนาท้องถิ่น (พ.ศ.2566 - 2570)</b>	
<b>เปลี่ยนแปลง ครั้งที่ 1 / 2566</b>	
- ยุทธศาสตร์ ที่ 3 : การพัฒนาโครงสร้างพื้นฐานและโครงข่ายคมนาคมขนส่ง	52
- ยุทธศาสตร์ ที่ 5 : การป้องกันปราบปรามและฟื้นฟูผู้ติดยาเสพติด การรักษาความปลอดภัยในชีวิตและทรัพย์สิน	53 - 55
- ยุทธศาสตร์ ที่ 7 : การบริหารจัดการตามหลักธรรมาภิบาล	56 - 57

\*\*\*\*\*

## ส่วนที่ 2

### ยุทธศาสตร์การพัฒนางองค์กรปกครองส่วนท้องถิ่น

\* \_ \* \_ \* \_ \* \_ \* \_ \* \_ \* \_ \* \_ \* \_ \*

#### 1. ความสัมพันธ์ระหว่างแผนพัฒนาระดับมหภาค

##### 1.1 แผนยุทธศาสตร์ชาติ 20 ปี

###### วิสัยทัศน์

วิสัยทัศน์ “ประเทศไทยมีความมั่นคง มั่งคั่ง ยั่งยืน เป็นประเทศพัฒนาแล้ว ด้วยการพัฒนาตามหลักปรัชญาของเศรษฐกิจพอเพียง” หรือเป็นคติพจน์ประจำชาติว่า “มั่นคง มั่งคั่ง ยั่งยืน” กำหนดยุทธศาสตร์การพัฒนาในระยะยาวและกำหนดแนวทางการพัฒนาของทุกภาคส่วนให้ขับเคลื่อนไปในทิศทางเดียวกัน เพื่อให้ประเทศมีขีดความสามารถในการแข่งขัน มีรายได้สูงอยู่ในกลุ่มประเทศพัฒนาแล้ว ประชาชนมีความสุข อยู่ดีกินดี สังคมมีความมั่นคง เสมอภาคและเป็นธรรม ซึ่งยุทธศาสตร์ชาติที่จะใช้เป็นกรอบแนวทางการพัฒนาในระยะ 20 ปีต่อจากนี้ไป ประกอบด้วย 6 ยุทธศาสตร์ ได้แก่

- (1) ยุทธศาสตร์ด้านความมั่นคง
- (2) ยุทธศาสตร์ด้านการสร้างความสามารถในการแข่งขัน
- (3) ยุทธศาสตร์ด้านการพัฒนาและเสริมสร้างศักยภาพทรัพยากรมนุษย์
- (4) ยุทธศาสตร์ด้านการสร้างโอกาสและความเสมอภาคทางสังคม
- (5) ยุทธศาสตร์ด้านการสร้างการเติบโตบนคุณภาพชีวิตที่เป็นมิตรกับสิ่งแวดล้อม
- (6) ยุทธศาสตร์ด้านการปรับสมดุลและพัฒนาระบบการบริหารจัดการภาครัฐ

##### 1.2 แผนพัฒนาเศรษฐกิจและสังคมแห่งชาติ ฉบับที่ 13 (พ.ศ.2566 - 2570)

เพื่อถ่ายทอดเป้าหมายหลักไปสู่ภาพของการขับเคลื่อนที่ชัดเจนในลักษณะของวาระการพัฒนาที่เอื้อให้เกิดการทำงานร่วมกันของหลายหน่วยงานและหลายภาคส่วนในการผลักดันการพัฒนาเรื่องใดเรื่องหนึ่งให้เกิดผลได้อย่างเป็นรูปธรรม แผนพัฒนาเศรษฐกิจและสังคมแห่งชาติ ฉบับที่ ๑๓ จึงได้กำหนดหมุดหมายการพัฒนา จำนวน ๑๓ หมุดหมาย ซึ่งเป็นการบ่งบอกถึงสิ่งที่ประเทศไทยปรารถนาจะ “เป็น” หรือมุ่งหวังจะ “มี” เพื่อสะท้อนประเด็นการพัฒนาที่มีลำดับความสำคัญสูงต่อการพลิกโฉมประเทศไทยสู่ “สังคมก้าวหน้า เศรษฐกิจสร้างมูลค่าอย่างยั่งยืน” โดยหมุดหมายทั้ง ๑๓ ประการ แบ่งออกได้เป็น ๔ มิติ ดังนี้

###### 1.2.1 มิติภาคการผลิตและบริการเป้าหมาย

- |               |  |
|---------------|--|
| หมุดหมายที่ 1 | ไทยเป็นประเทศชั้นนำด้านสินค้าเกษตรและเกษตรแปรรูปมูลค่าสูง                      |
| หมุดหมายที่ 2 | ไทยเป็นจุดหมายของการท่องเที่ยวที่เน้นคุณภาพและความยั่งยืน                      |
| หมุดหมายที่ 3 | ไทยเป็นฐานการผลิตยานยนต์ไฟฟ้าที่สำคัญของโลก                                    |
| หมุดหมายที่ 4 | ไทยเป็นศูนย์กลางทางการแพทย์และสุขภาพมูลค่าสูง                                  |
| หมุดหมายที่ 5 | ไทยเป็นประตูการค้าการลงทุนและยุทธศาสตร์ทางโลจิสติกส์ที่สำคัญของภูมิภาค         |
| หมุดหมายที่ 6 | ไทยเป็นศูนย์กลางอุตสาหกรรมอิเล็กทรอนิกส์อัจฉริยะและอุตสาหกรรมดิจิทัลของอาเซียน |

### 1.2.2 มิติโอกาสและความเสมอภาคทางเศรษฐกิจและสังคม

หมวดหมู่ที่ 7 ไทยมีวิสาหกิจขนาดกลางและขนาดย่อมที่เข้มแข็ง มีศักยภาพสูง และสามารถแข่งขันได้

หมวดหมู่ที่ 8 ไทยมีพื้นที่และเมืองอัจฉริยะที่น่าอยู่ ปลอดภัย เติบโตได้อย่างยั่งยืน

หมวดหมู่ที่ 9 ไทยมีความยากจนข้ามรุ่นลดลง และมีความคุ้มครองทางสังคมที่เพียงพอ เหมาะสม

### 1.2.3 มิติความยั่งยืนของทรัพยากรธรรมชาติและสิ่งแวดล้อม

หมวดหมู่ที่ 10 ไทยมีเศรษฐกิจหมุนเวียนและสังคมคาร์บอนต่ำ

หมวดหมู่ที่ 11 ไทยสามารถลดความเสี่ยงและผลกระทบจากภัยธรรมชาติและ การเปลี่ยนแปลงสภาพภูมิอากาศ

### 1.2.4 มิติปัจจัยผลักดันการพลิกโฉมประเทศ

หมวดหมู่ที่ 12 ไทยมีกำลังคนสมรรถนะสูง มุ่งเรียนรู้อย่างต่อเนื่อง ตอบโจทย์การพัฒนาแห่งอนาคต

หมวดหมู่ที่ 13 ไทยมีภาครัฐที่ทันสมัย มีประสิทธิภาพ และตอบโจทย์ประชาชน

## 1.3 เป้าหมายการพัฒนาที่ยั่งยืน (Sustainable Development Goals : SDGs)

ในการประชุมสมัชชาสหประชาชาติ สมัยสามัญ ครั้งที่ 70 เมื่อวันที่ 25 กันยายน 2558 ณ สำนักงานใหญ่สหประชาชาติ ประเทศไทยและประเทศสมาชิกสหประชาชาติรวม 193 ประเทศ ร่วมลงนามรับรองวาระการพัฒนาที่ยั่งยืน ค.ศ.2030 (2030 Agenda for Sustainable Development) ซึ่งเป็นกรอบการพัฒนาของโลกเพื่อร่วมกันบรรลุการพัฒนาทางสังคม เศรษฐกิจ และสิ่งแวดล้อมอย่างยั่งยืน โดยไม่ทิ้งใครไว้ข้างหลัง ภายในปี ค.ศ.2030 โดยกำหนดให้มีเป้าหมายการพัฒนาที่ยั่งยืน (Sustainable Development Goals: SDGs) เป็นแนวทางให้แต่ละประเทศดำเนินการร่วมกัน 17 เป้าหมาย ซึ่งสามารถจัดกลุ่ม SDGs ตามปัจจัยที่เชื่อมโยงกันใน 5 มิติ (5P) ได้แก่ (1) **การพัฒนาคน (People)** ให้ความสำคัญกับการขจัดปัญหาความยากจนและความหิวโหย และลดความเหลื่อมล้ำในสังคม (2) **สิ่งแวดล้อม (Planet)** ให้ความสำคัญกับการปกป้องและรักษาทรัพยากรธรรมชาติและสภาพภูมิอากาศเพื่อพลเมืองโลกรุ่นต่อไป (3) **เศรษฐกิจและความมั่งคั่ง (Prosperity)** ส่งเสริมให้ประชาชนมีคุณภาพชีวิตที่ดีและสอดคล้องกับธรรมชาติ (4) **สันติภาพและความยุติธรรม (Peace)** ยึดหลักการอยู่ร่วมกันอย่างสันติ มีสังคมที่สงบสุข และไม่แบ่งแยก และ (5) **ความเป็นหุ้นส่วนการพัฒนา (Partnership)** ความร่วมมือของทุกภาคส่วนในการขับเคลื่อนวาระการพัฒนาที่ยั่งยืน ดังนี้

เป้าหมายที่ 1 ยุติความยากจนทุกรูปแบบในทุกที่

เป้าหมายที่ 2 ยุติความหิวโหย บรรลุความมั่นคงทางอาหาร และยกระดับโภชนาการ และส่งเสริมเกษตรกรรมที่ยั่งยืน

เป้าหมายที่ 3 สร้างหลักประกันการมีสุขภาพที่ดี และส่งเสริมความเป็นอยู่ที่ดีสำหรับทุกคนในทุกช่วงวัย

เป้าหมายที่ 4 สร้างหลักประกันว่าทุกคนมีการศึกษาที่มีคุณภาพอย่างครอบคลุมและเท่าเทียม และสนับสนุนโอกาสในการเรียนรู้ตลอดชีวิต

เป้าหมายที่ 5 บรรลุความเสมอภาคระหว่างเพศ และเพิ่มบทบาทของสตรีและเด็กหญิงทุกคน

เป้าหมายที่ 6 สร้างหลักประกันเรื่องน้ำและการสุขาภิบาล ให้มีการจัดการอย่างยั่งยืนและมีสภาพพร้อมใช้สำหรับทุกคน

เป้าหมายที่ 7 สร้างหลักประกันว่าทุกคนเข้าถึงพลังงานสมัยใหม่ในราคาที่ซื้อหาได้ เชื่อถือได้ และยั่งยืน

- เป้าหมายที่ 8 ส่งเสริมการเจริญเติบโตทางเศรษฐกิจที่ต่อเนื่อง ครอบคลุม และยั่งยืน การจ้างงานเต็มที่ และมีผลผลิตภาพ และการมีงานที่มีคุณค่าสำหรับทุกคน
- เป้าหมายที่ 9 สร้างโครงสร้างพื้นฐานที่มีความยืดหยุ่นต่อการเปลี่ยนแปลง ส่งเสริมการพัฒนาอุตสาหกรรมที่ครอบคลุมและยั่งยืน และส่งเสริมนวัตกรรม
- เป้าหมายที่ 10 ลดความไม่เสมอภาคภายในและระหว่างประเทศ
- เป้าหมายที่ 11 ทำให้เมืองและการตั้งถิ่นฐานของมนุษย์ มีความครอบคลุม ปลอดภัย ยืดหยุ่นต่อการเปลี่ยนแปลง และยั่งยืน
- เป้าหมายที่ 12 สร้างหลักประกันให้มีแบบแผนการผลิตและการบริโภคที่ยั่งยืน
- เป้าหมายที่ 13 ปฏิบัติการอย่างเร่งด่วนเพื่อต่อสู้กับการเปลี่ยนแปลงสภาพภูมิอากาศ และผลกระทบที่เกิดขึ้น
- เป้าหมายที่ 14 อนุรักษ์และใช้ประโยชน์จากมหาสมุทร ทะเล และทรัพยากรทางทะเลอย่างยั่งยืน เพื่อการพัฒนาที่ยั่งยืน
- เป้าหมายที่ 15 ปกป้อง ปันฟู และสนับสนุนการใช้ระบบนิเวศบนบกอย่างยั่งยืน จัดการป่าไม้ที่ยั่งยืน ต่อสู้การกลายสภาพเป็นทะเลทราย หยุดการเสื่อมโทรมของที่ดินและฟื้นสภาพกลับมาใหม่ และหยุดการสูญเสียมลพิษทางชีวภาพ
- เป้าหมายที่ 16 ส่งเสริมสังคมที่สงบสุขและครอบคลุมเพื่อการพัฒนาที่ยั่งยืน ให้ทุกคนเข้าถึงความยุติธรรม และสร้างสถาบันที่มีประสิทธิภาพ รับผิดชอบ และครอบคลุมในทุกระดับ
- เป้าหมายที่ 17 เสริมความแข็งแกร่งให้แก่อกลไกการดำเนินงานและฟื้นฟูหุ้นส่วนความร่วมมือระดับโลก เพื่อการพัฒนาที่ยั่งยืน

#### 1.4 แผนพัฒนาภาค / แผนพัฒนากลุ่มจังหวัด / แผนพัฒนาจังหวัด

##### 1.4.1 เป้าหมายและแนวทางการพัฒนาภาคตะวันออก พ.ศ.2566 - 2570 (ชลบุรี ฉะเชิงเทรา ระยอง จันทบุรี ปราจีนบุรี ตราด นครนายก สระแก้ว)

###### ทิศทางการพัฒนาภาคตะวันออก

การพัฒนาภาคตะวันออกในช่วงของแผนพัฒนาฯ ฉบับที่ 13 มุ่งเน้นการพัฒนาที่สอดคล้องกับศักยภาพและบริบทของภาคให้เป็น “ฐานเศรษฐกิจสีเขียวชั้นนำของอาเซียน ควบคู่กับคุณภาพการดำรงชีวิตของประชาชนที่ดี” โดยกำหนดทิศทางการพัฒนาภาคตะวันออก (Eastern Direction) ที่ให้ความสำคัญกับการสร้างความมั่นคงทางเศรษฐกิจที่เป็นมิตรต่อสิ่งแวดล้อม การเสริมสร้างคุณภาพชีวิตที่ดีของประชาชน และการฟื้นฟูอนุรักษ์ทรัพยากรธรรมชาติและสิ่งแวดล้อม ใน 6 ประเด็นการพัฒนาที่ต้องบรรลุ (SHAREs) ได้แก่ (1) การพัฒนาอุตสาหกรรมเป้าหมายในพื้นที่ภาคตะวันออก (S-curve & New S-curve Hub: S) (2) การพัฒนาพื้นที่ที่มีความทันสมัย นำอยู่ สอดรับกับความต้องการของคนทุกกลุ่ม (High Standard Living Cities: H) (3) การส่งเสริมและพัฒนาการท่องเที่ยวเชิงเกษตรและชุมชน (Agro and Community based Tourism: A) (4) การฟื้นฟูอนุรักษ์ทรัพยากรธรรมชาติและสิ่งแวดล้อม ด้วยการมีส่วนร่วมของประชาชนและเตรียมความพร้อมรับมือกับภัยพิบัติทางธรรมชาติและผลกระทบจากการเปลี่ยนแปลงภูมิอากาศ (Resilience of Nature: R) (5) การพัฒนาเขตพัฒนาเศรษฐกิจพิเศษชายแดนและเมืองชายแดน เชื่อมโยงเศรษฐกิจและการค้าภายในประเทศและระหว่างประเทศในอาเซียน (Economic Linkage: E) และ (6) การผลิตผลไม้คุณภาพสูงมุ่งสู่การเป็น “มหานครผลไม้เมืองร้อนแห่งเอเชีย” และการผลิตอาหารและผลิตภัณฑ์สมุนไพรปลอดภัยที่มีมูลค่าเพิ่มสูง (Safe Fruit, Food and Herb Cities: S)

### เป้าหมายการพัฒนาภาค

ภาคตะวันออกมีเป้าหมายการพัฒนาที่มุ่งพัฒนาเศรษฐกิจให้เกิดการขยายตัวอย่างต่อเนื่องและยั่งยืน และเกิดการกระจายรายได้อย่างทั่วถึงทุกพื้นที่ ควบคู่กับคุณภาพชีวิตของประชาชนที่ดี โดยมีรายละเอียดตัวชี้วัดและค่าเป้าหมาย ดังนี้

ตัวชี้วัด	ค่าฐาน	ค่าเป้าหมาย
1.อัตราการขยายตัวผลิตภัณฑ์ภาคตะวันออก (ร้อยละ)	มูลค่าผลิตภัณฑ์ภาคแบบปริมาณลูกโซ่เฉลี่ยปี 2560 - 2563 จำนวน 1,732,438.21 ล้านบาท อัตราการขยายตัวผลิตภัณฑ์ภาคเฉลี่ยปี 2560 - 2563 ร้อยละ 1.0 ต่อปี	อัตราการขยายตัวผลิตภัณฑ์ภาคเฉลี่ยร้อยละ 6.0 ต่อปี
2.สัมประสิทธิ์ความไม่เสมอภาค (Gini Coefficient) ในการกระจายรายได้ของภาคตะวันออก	ปี 2562 0.392	ลดลงต่ำกว่า 0.392

### แนวทางการพัฒนา

- พัฒนาอุตสาหกรรมเป้าหมายให้เป็นกำลังหลักในการขับเคลื่อนเศรษฐกิจสีเขียวของภาคตะวันออก
- พัฒนาการเกษตรคุณภาพให้เชื่อมโยงสู่การผลิตและแปรรูปสินค้าเกษตรปลอดภัย สู่ห่วงโซ่การผลิตในระดับประเทศ และการให้บริการส่งเสริมสุขภาพ
- ยกระดับการท่องเที่ยวของภาคตะวันออกสู่การเป็นจุดหมายการท่องเที่ยวของโลกที่เน้นคุณภาพและความยั่งยืน
- พัฒนาเขตพัฒนาเศรษฐกิจพิเศษจังหวัดสระแก้วและตราด รวมทั้งพื้นที่เศรษฐกิจชายแดนที่มีศักยภาพให้เป็นประตูเชื่อมโยงการค้า การลงทุนที่ทันสมัยกับประเทศเพื่อนบ้าน
- พัฒนาพื้นที่และเมืองให้เป็นเมืองอัจฉริยะน่าอยู่ เพื่อเสริมสร้างคุณภาพชีวิตที่ดีให้กับประชาชนทุกกลุ่มในพื้นที่
- อนุรักษ์ฟื้นฟูทรัพยากรธรรมชาติและสิ่งแวดล้อม ตลอดจนเพิ่มประสิทธิภาพการรับมือภัยพิบัติทางธรรมชาติและผลกระทบจากการเปลี่ยนแปลงสภาพภูมิอากาศ

#### 1.4.2 แผนพัฒนากลุ่มจังหวัดภาคตะวันออก 1 พ.ศ.2566 - 2570 (ฉะเชิงเทรา ชลบุรี ระยอง)

##### วิสัยทัศน์

“เศรษฐกิจชั้นนำ พัฒนาอย่างสมดุลและยั่งยืน บนพื้นฐานสังคมเป็นสุข”

##### ประเด็นการพัฒนา

ประเด็นการพัฒนาที่ 1 พัฒนาพื้นที่เพื่อส่งเสริมการค้าการลงทุนอุตสาหกรรม มุ่งสู่เขตพัฒนาพิเศษภาคตะวันออกที่ดีและทันสมัย

ประเด็นการพัฒนาที่ 2 พัฒนาพื้นที่ให้เป็นแหล่งผลิตสินค้าเกษตรที่ได้มาตรฐานและมีมูลค่าสูง

ประเด็นการพัฒนาที่ 3 ส่งเสริมและพัฒนาสิ่งอำนวยความสะดวก สินค้า และการบริการด้านการท่องเที่ยว

ประเด็นการพัฒนาที่ 4 ส่งเสริมและพัฒนาการบริหารจัดการทรัพยากรธรรมชาติและสิ่งแวดล้อม

ประเด็นการพัฒนาที่ 5 พัฒนาทรัพยากรมนุษย์ในทุกช่วงวัยให้มีคุณภาพชีวิตที่ดี มีความมั่นคงปลอดภัย และส่งเสริมการเรียนรู้ตลอดช่วงชีวิต



### 1.4.3 แผนพัฒนาจังหวัดชลบุรี (พ.ศ.2566 - 2570)

#### วิสัยทัศน์

“เมืองนวัตกรรมชั้นนำ สร้างสรรค์เศรษฐกิจใหม่ สู่การพัฒนาคุณภาพชีวิตอย่างสมดุลและยั่งยืน”

#### ประเด็นการพัฒนา

ประเด็นยุทธศาสตร์ที่ 1 ยกระดับการพัฒนานวัตกรรมอุตสาหกรรมเพื่อเพิ่มขีดความสามารถในการแข่งขันเศรษฐกิจอุตสาหกรรม และเทคโนโลยีที่เป็นมิตรกับสิ่งแวดล้อมที่ยั่งยืน

ประเด็นยุทธศาสตร์ที่ 2 ยกระดับให้เป็นจังหวัดท่องเที่ยวที่มีคุณภาพระดับนานาชาติ

ประเด็นยุทธศาสตร์ที่ 3 สร้างเสริมนวัตกรรมเกษตร สู่เศรษฐกิจชีวภาพ

ประเด็นยุทธศาสตร์ที่ 4 ยกระดับประสิทธิภาพการบริหารจัดการภาครัฐและเอกชน โครงสร้างพื้นฐานและคมนาคม รองรับเขตพัฒนาพิเศษภาคตะวันออก

ประเด็นยุทธศาสตร์ที่ 5 สร้างสรรค์สังคมให้มั่นคงมีคุณภาพและยั่งยืน

ประเด็นยุทธศาสตร์ที่ 6 บริหารจัดการทรัพยากรธรรมชาติและสิ่งแวดล้อมให้เกิดความสมดุลและมีส่วนร่วมอย่างยั่งยืน

### 1.5 ยุทธศาสตร์การพัฒนาขององค์กรปกครองส่วนท้องถิ่นในเขตจังหวัดชลบุรี

#### วิสัยทัศน์

“ชลบุรีเมืองนวัตกรรม คู่อุตสาหกรรมสีเขียว การท่องเที่ยววิถีใหม่ ใส่ใจสิ่งแวดล้อม พร้อมพัฒนาตามหลักธรรมาภิบาล”

#### เป้าประสงค์

1. พัฒนาโครงสร้างพื้นฐานให้ได้มาตรฐาน ภายใต้การบูรณาการร่วมกันทุกภาคส่วน
2. ส่งเสริมการท่องเที่ยวให้ได้มาตรฐานและยั่งยืน
3. ส่งเสริมและพัฒนาการเกษตร / อุตสาหกรรมให้ได้มาตรฐาน
4. พัฒนาคุณภาพชีวิตของประชาชนให้มีคุณภาพชีวิตที่ดี
5. พัฒนาอนุรักษ์ / พื้นฟูทรัพยากรธรรมชาติให้คงความสมบูรณ์
6. พัฒนาการบริหารจัดการร่วมกับหน่วยงานต่าง ๆ
7. ส่งเสริมการแก้ไขปัญหาเสพติดและความปลอดภัยในชีวิต / ทรัพย์สิน
8. เสริมสร้างความเข้มแข็งขององค์กรส่วนท้องถิ่นสมัยใหม่
9. ยกระดับศักยภาพองค์กรส่วนท้องถิ่นที่ทันสมัย
10. สร้างความเข้มแข็งองค์กรส่วนท้องถิ่นที่มั่นคง

#### พันธกิจ

1. พัฒนาระบบข้อมูลที่สอดคล้องกับประเด็นยุทธศาสตร์ ความร่วมมือของท้องถิ่น และชุมชนมีส่วนร่วมในการจัดทำแผนชุมชน
2. พัฒนาโครงสร้างพื้นฐาน / สาธารณูปโภคที่ได้มาตรฐาน และปรับปรุงภูมิทัศน์ให้สวยงาม
3. พัฒนารูปแบบการท่องเที่ยวที่เหมาะสมกับสภาพพื้นที่หรือโซน และยกระดับการให้บริการการท่องเที่ยวที่ได้มาตรฐาน
4. ส่งเสริมและพัฒนาวัฒนธรรม ประเพณีของท้องถิ่นให้คงอยู่เป็นเอกลักษณ์ของชุมชน

5. พัฒนาคุณภาพชีวิตผู้ด้อยโอกาส / ขาดโอกาสในสังคมให้ได้รับสวัสดิการ มีอาชีพที่เหมาะสม และเยาวชนมีทักษะที่ดี

6. ส่งเสริมเกษตร / อุตสาหกรรมที่มีคุณภาพ / สนับสนุนการรวมกลุ่มวิสาหกิจ และเข้าถึงตลาด

7. อนุรักษ์ฟื้นฟูทรัพยากรที่คงความอุดมสมบูรณ์ และพัฒนาคุณภาพสิ่งแวดล้อมที่ได้มาตรฐาน โดยให้ประชาชนมีส่วนร่วม

8. บริหาร / จัดการภายใต้หลักธรรมาภิบาล และยกระดับความรู้ทักษะบุคลากร ตลอดจนรูปแบบการทำงานที่มุ่งเน้นสัมพันธภาพที่ดี

9. พัฒนาเครือข่าย และความร่วมมือทุกภาคส่วนในการเฝ้าระวังเตือนภัยทางสังคม สิ่งแวดล้อม และภัยธรรมชาติ

10. ส่งเสริมเครือข่ายเฝ้าระวังปัญหาเสพติดและความปลอดภัยในชีวิต / ทรัพย์สิน

11. ส่งเสริมและพัฒนานวัตกรรมสู่องค์กรที่มั่นคง

12. พัฒนานวัตกรรมองค์กรให้เกิดขึ้นอย่างต่อเนื่อง

13. พัฒนาองค์กรสู่องค์กรนวัตกรรมที่ยั่งยืน

**ยุทธศาสตร์การพัฒนา** ประกอบด้วย 7 ยุทธศาสตร์ ดังนี้

1. การพัฒนาโครงสร้างพื้นฐาน / สาธารณูปโภค

1.1 พัฒนาประปาชุมชนที่สะอาด / พอเพียง และมีคุณภาพ

1.2 จัดการแหล่งน้ำให้เพียงพอ เพื่อเป็นต้นทุนใช้ในด้านเกษตร / อุตสาหกรรม / อุปโภคบริโภค

และการท่องเที่ยว

1.3 พัฒนาถนน / สะพานให้ได้มาตรฐาน โดยให้องค์กรปกครองส่วนท้องถิ่นมีส่วนร่วม

1.4 ปรับปรุงเครือข่ายเส้นทางคมนาคม ความเชื่อมโยงสู่การพัฒนาด้านเศรษฐกิจ การท่องเที่ยว

และการเข้าสู่ประชาคมอาเซียน

1.5 พัฒนาระบบจราจร และความปลอดภัยบนท้องถนน

1.6 พัฒนาระบบไฟฟ้า

1.7 ส่งเสริมและพัฒนาขนส่งมวลชน

1.8 พัฒนาระบบโทรศัพท์ และอินเทอร์เน็ตความเร็วสูง

1.9 พัฒนาระบบผังเมือง / และงานการควบคุมอาคาร

1.10 พัฒนาโครงสร้างพื้นฐาน สู่การเปลี่ยนแปลงทางนวัตกรรม

2. การส่งเสริมวัฒนธรรมและการท่องเที่ยวสู่นวัตกรรมวิถีใหม่

2.1 พัฒนารูปแบบวัฒนธรรมและการท่องเที่ยวเชิงอนุรักษ์โดยชุมชนมีส่วนร่วมจัดการ และสร้างจุดเด่นที่เอื้อต่อการท่องเที่ยว

2.2 กำหนดโซน / รูปแบบท่องเที่ยวและบุคลากรท่องเที่ยว ภาควิชาทุกภาคส่วนที่เกี่ยวข้อง กับการท่องเที่ยว โดยมีแผนที่ชัดเจนร่วมกัน

2.3 ยกกระดับภูมิปัญญาท้องถิ่น / วัฒนธรรมให้เชื่อมโยงกับการท่องเที่ยว และคงเอกลักษณ์ชุมชน

2.4 พัฒนาอุตสาหกรรมการท่องเที่ยวของท้องถิ่นให้ได้มาตรฐาน

2.5 ส่งเสริมศักยภาพผู้ประกอบการในการให้บริการด้านการท่องเที่ยว

2.6 ส่งเสริมวัฒนธรรม ประเพณีขององค์กรปกครองส่วนท้องถิ่นให้ยั่งยืน

- 2.7 ส่งเสริมศาสนาและวัฒนธรรมของท้องถิ่นให้คงอยู่และยั่งยืน
- 2.8 พัฒนานวัตกรรมด้านการท่องเที่ยว สู่วัฒนธรรมเมืองอัจฉริยะ
3. การพัฒนาเกษตร / อุตสาหกรรมให้ได้มาตรฐาน
  - 3.1 ยกระดับความรู้ / ทักษะด้านการเกษตร และประยุกต์ใช้เทคโนโลยีนวัตกรรมที่เหมาะสม
  - 3.2 เพิ่มมูลค่าสินค้าการเกษตรให้ได้มาตรฐาน และรวมกลุ่มวิสาหกิจในการบริหารจัดการ
  - 3.3 พัฒนาเศรษฐกิจพอเพียงที่สอดคล้องกับการบริหารจัดการจัดสรรน้ำ / ระบบนิเวศน์ที่เหมาะสม
  - 3.4 สร้างความร่วมมือกับผู้ประกอบการในการพัฒนาธุรกิจที่เป็นมิตรกับสิ่งแวดล้อมให้ได้มาตรฐาน
  - 3.5 พัฒนาเกษตรนวัตกรรมสู่การค้าทางซีพีที่ยั่งยืน
4. การพัฒนาคุณภาพชีวิตสู่เมืองนวัตกรรม น้อมนำหลักเศรษฐกิจพอเพียง
  - 4.1 ยกระดับคุณภาพชีวิตผู้ด้อยโอกาส/ผู้สูงอายุ/ผู้พิการ ให้มีสวัสดิการที่ดี ได้มาตรฐาน มีอาชีพทางเลือกที่เหมาะสม
  - 4.2 ส่งเสริมเด็ก / เยาวชนให้มีทักษะชีวิตที่ดี และเพิ่มพื้นที่สร้างสรรค์ที่เหมาะสม
  - 4.3 ส่งเสริมคุณภาพสินค้า ผลิตภัณฑ์ และความเป็นเอกลักษณ์ของท้องถิ่นสู่ระดับภาค
  - 4.4 ส่งเสริมและเพิ่มโอกาสการมีงานทำและมีรายได้เพิ่มมากขึ้น
  - 4.5 พัฒนาคุณภาพการศึกษาทั้งใน - นอกกระบบตามอัธยาศัย และยกระดับผลสัมฤทธิ์ทางการเรียนของเด็ก / เยาวชน โดยให้องค์กรปกครองส่วนท้องถิ่นมีส่วนร่วม
  - 4.6 พัฒนาการกีฬาเด็ก / เยาวชน / ประชาชน พร้อมทั้งจัดหาสถานที่ / บำรุงรักษาซ่อมแซมให้พร้อมสำหรับการรองรับการพัฒนา
  - 4.7 พัฒนาส่งเสริมสุขภาพอนามัยของประชาชนให้มีคุณภาพชีวิตที่ดี
  - 4.8 พัฒนาและส่งเสริมการป้องกันและระงับการระบาดของโรคติดต่อ
  - 4.9 การพัฒนาระบบสวัสดิการสังคมของประชาชน
  - 4.10 พัฒนาคูณภาพชีวิตผ่านแนวคิดนวัตกรรมอย่างยั่งยืน
  - 4.11 เสริมสร้างนวัตกรรมที่เข้มแข็ง สู่ระบบการศึกษาขั้นพื้นฐาน
  - 4.12 ส่งเสริมคุณภาพชีวิตผู้สูงวัย สู่นวัตกรรมที่เปลี่ยนแปลง
5. การอนุรักษ์ / พื้นฟูสิ่งแวดล้อมและพลังงาน
  - 5.1 พัฒนาระบบการบริหารจัดการขยะ / น้ำเสีย และมลภาวะอื่น ๆ ให้มีประสิทธิภาพ
  - 5.2 ปลูกฝังจิตสำนึกเด็ก / เยาวชน และประชาชนให้มีส่วนร่วมในการจัดการสิ่งแวดล้อม / มีเครือข่ายเฝ้าระวังที่ดี
  - 5.3 อนุรักษ์ / พื้นฟูทรัพยากรที่ดิน ป่าไม้ ทะเล ชายฝั่ง โดยการจัดการแบบบูรณาการให้คงความอุดมสมบูรณ์ยั่งยืน และส่งเสริมการใช้พลังงานที่เหมาะสม
  - 5.4 ส่งเสริมเครือข่าย / จัดตั้งศูนย์และกลไกเฝ้าระวังเตือนภัยด้านสิ่งแวดล้อม / ธรรมชาติ
  - 5.5 นวัตกรรมสีเขียวสู่การจัดการสิ่งแวดล้อมที่ยั่งยืน

6. การบริหารจัดการตามหลักธรรมาภิบาลสู่นวัตกรรมสมัยใหม่

6.1 พัฒนาทักษะผู้นำ ระบบข้อมูลและยกระดับการวางแผนชุมชนให้เชื่อมโยงกับการพัฒนาท้องถิ่นอย่างต่อเนื่อง

6.2 พัฒนาหน่วยงาน / ศักยภาพบุคลากรท้องถิ่นให้มีทักษะ / เชี่ยวชาญเฉพาะทาง และสามารถประยุกต์ความรู้ในการปฏิบัติงานที่มีประสิทธิภาพ

6.3 ส่งเสริมการบริหารจัดการร่วมกับหน่วยงานต่าง ๆ

6.4 ปรับปรุงสภาพแวดล้อมที่เอื้อต่อการเปลี่ยนแปลงทางนวัตกรรม

6.5 พัฒนาศักยภาพด้านนวัตกรรมสู่องค์กรที่ทันสมัย

6.6 พัฒนาองค์กรสู่นวัตกรรมที่ยั่งยืน

7. ด้านความปลอดภัยในชีวิตและทรัพย์สิน

7.1 การป้องกันและฟื้นฟูผู้ติดยาเสพติด

7.2 ส่งเสริมให้ประชาชนมีส่วนร่วมและเฝ้าระวังด้านยาเสพติด

7.3 ร่วมส่งเสริมกิจกรรมการกีฬาให้ทุกหมู่บ้านได้มีการเล่นกีฬาเป็นประจำทุก ๆ วัน

7.4 สนับสนุนการรักษาความปลอดภัยในชีวิตและทรัพย์สิน

7.5 เสริมสร้างนวัตกรรมความปลอดภัยในสังคมไทยอย่างยั่งยืน

ยุทธศาสตร์และแนวทางการพัฒนาขององค์กรปกครองส่วนท้องถิ่นในเขตจังหวัดชลบุรี

ยุทธศาสตร์	แนวทางการพัฒนา
1. การพัฒนาโครงสร้างพื้นฐาน / สาธารณูปโภค	1.1 พัฒนาประปาชุมชนที่สะอาด / พอเพียง และมีคุณภาพ 1.2 จัดการแหล่งน้ำให้เพียงพอ เพื่อเป็นต้นทุนใช้ในด้านเกษตร / อุตสาหกรรม / อุปโภคบริโภค และการท่องเที่ยว 1.3 พัฒนาถนน / สะพานให้ได้มาตรฐาน โดยให้องค์กรปกครองส่วนท้องถิ่นมีส่วนร่วม 1.4 ปรับปรุงเครือข่ายเส้นทางคมนาคม ความเชื่อมโยงสู่การพัฒนา ด้านเศรษฐกิจ การท่องเที่ยวและการเข้าสู่ประชาคมอาเซียน 1.5 พัฒนาระบบจราจร และความปลอดภัยบนท้องถนน 1.6 พัฒนาระบบไฟฟ้า 1.7 ส่งเสริมและพัฒนาขนส่งมวลชน 1.8 พัฒนาระบบโทรศัพท์ และอินเทอร์เน็ตความเร็วสูง 1.9 พัฒนาระบบผังเมือง / และงานการควบคุมอาคาร 1.10 พัฒนาโครงสร้างพื้นฐาน สู่การเปลี่ยนแปลงทางนวัตกรรม
2. การส่งเสริมวัฒนธรรมและการท่องเที่ยว สู่นวัตกรรมวิถีใหม่	2.1 พัฒนารูปแบบวัฒนธรรมและการท่องเที่ยวเชิงอนุรักษ์ โดยชุมชนมีส่วนร่วมจัดการและสร้างจุดเด่นที่เอื้อต่อการท่องเที่ยว 2.2 กำหนดโซน / รูปแบบท่องเที่ยวและบุคลากรท่องเที่ยว ภาควิชาภาคส่วนที่เกี่ยวข้องกับการท่องเที่ยว โดยมีแผนที่ชัดเจนร่วมกัน 2.3 ยกกระดับภูมิปัญญาท้องถิ่น / วัฒนธรรมให้เชื่อมโยงกับการท่องเที่ยว และคงเอกลักษณ์ชุมชน 2.4 พัฒนาอุตสาหกรรมการท่องเที่ยวของท้องถิ่นให้ได้มาตรฐาน 2.5 ส่งเสริมศักยภาพผู้ประกอบการในการให้บริการด้านการท่องเที่ยว 2.6 ส่งเสริมวัฒนธรรม ประเพณีขององค์กรปกครองส่วนท้องถิ่นให้ยั่งยืน 2.7 ส่งเสริมศาสนาและวัฒนธรรมของท้องถิ่นให้คงอยู่และยั่งยืน 2.8 พัฒนานวัตกรรมด้านการท่องเที่ยว สู่ความเป็นเมืองอัจฉริยะ

ยุทธศาสตร์	แนวทางการพัฒนา
3. การพัฒนาเกษตร / อุตสาหกรรม ให้ได้มาตรฐาน	3.1 ยกระดับความรู้ / ทักษะด้านการเกษตร และประยุกต์ใช้เทคโนโลยีที่เหมาะสม 3.2 เพิ่มมูลค่าสินค้าการเกษตรให้ได้มาตรฐาน และรวมกลุ่มวิสาหกิจในการบริการจัดการ 3.3 พัฒนาเศรษฐกิจพอเพียงที่สอดคล้องกับการบริหารจัดการจัดสรรน้ำ / ระบบนิเวศที่เหมาะสม 3.4 สร้างความร่วมมือกับผู้ประกอบการในการพัฒนาธุรกิจที่เป็นมิตรกับสิ่งแวดล้อมให้ได้มาตรฐาน 3.5 พัฒนาเกษตรนวัตกรรมสู่การดำรงชีพที่ยั่งยืน
4. การพัฒนาคุณภาพชีวิตสู่เมืองนวัตกรรม น้อมนำหลักเศรษฐกิจพอเพียง	4.1 ยกระดับคุณภาพชีวิตผู้ด้อยโอกาส/ผู้สูงอายุ/ผู้พิการ ให้มีสวัสดิการที่ดี ได้มาตรฐาน มีอาชีพทางเลือกที่เหมาะสม 4.2 ส่งเสริมเด็ก / เยาวชนให้มีทักษะชีวิตที่ดี และเพิ่มพื้นที่สร้างสรรค์ที่เหมาะสม 4.3 ส่งเสริมคุณภาพสินค้า ผลิตภัณฑ์ และความเป็นเอกลักษณ์ของท้องถิ่นสู่ระดับภาค 4.4 ส่งเสริมและเพิ่มโอกาสการมีงานทำและมีรายได้เพิ่มมากขึ้น 4.5 พัฒนาคุณภาพการศึกษาทั้งใน - นอกกระบบตามอัธยาศัย และยกระดับผลสัมฤทธิ์ทางการเรียนของเด็ก / เยาวชน โดยให้องค์กรปกครองส่วนท้องถิ่นมีส่วนร่วม 4.6 พัฒนาการกีฬาเด็ก / เยาวชน / ประชาชน พร้อมทั้งจัดหาสถานที่ / บำรุงรักษาซ่อมแซม ให้พร้อมสำหรับการรองรับการพัฒนา 4.7 พัฒนาส่งเสริมสุขภาพอนามัยของประชาชนให้มีคุณภาพชีวิตที่ดี 4.8 พัฒนาและส่งเสริมการป้องกันและระงับการระบาดของโรคติดต่อ 4.9 การพัฒนาระบบสวัสดิการสังคมของประชาชน 4.10 พัฒนาคุณภาพชีวิตผ่านแนวคิดนวัตกรรมอย่างยั่งยืน 4.11 เสริมสร้างนวัตกรรมที่เข้มแข็ง สู่ระบบการศึกษาขั้นพื้นฐาน 4.12 ส่งเสริมคุณภาพชีวิตผู้สูงวัย สู่นวัตกรรมที่เปลี่ยนแปลง

ยุทธศาสตร์	แนวทางการพัฒนา
5. การอนุรักษ์ / พื้นฟูสิ่งแวดล้อม และพลังงาน	5.1 พัฒนาระบบการบริหารจัดการขยะ / น้ำเสีย และมลภาวะอื่น ๆ ให้มีประสิทธิภาพ 5.2 ปลุกฝังจิตสำนึกเด็ก / เยาวชน และประชาชนให้มีส่วนร่วมในการจัดการสิ่งแวดล้อม / มีเครือข่ายเฝ้าระวังที่ดี 5.3 อนุรักษ์ / พื้นฟูทรัพยากรที่ดิน ป่าไม้ ทะเล ชายฝั่ง โดยการจัดการแบบบูรณาการให้คงความอุดมสมบูรณ์ยั่งยืน และส่งเสริมการใช้พลังงานที่เหมาะสม 5.4 ส่งเสริมเครือข่าย / จัดตั้งศูนย์และกลไกเฝ้าระวังเตือนภัยด้านสิ่งแวดล้อม / ธรรมชาติ 5.5 นวัตกรรมสีเขียวสู่การจัดการสิ่งแวดล้อมที่ยั่งยืน
6. การบริหารจัดการตามหลักธรรมาภิบาลสู่นวัตกรรมสมัยใหม่	6.1 พัฒนาทักษะผู้นำ ระบบข้อมูลและยกระดับการวางแผนชุมชนให้เชื่อมโยงกับการพัฒนาท้องถิ่นอย่างต่อเนื่อง 6.2 พัฒนาหน่วยงาน / ศักยภาพบุคลากรท้องถิ่นให้มีทักษะ / เชี่ยวชาญเฉพาะทาง และสามารถประยุกต์ความรู้ในการปฏิบัติงานที่มีประสิทธิภาพ 6.3 ส่งเสริมการบริหารจัดการร่วมกับหน่วยงานต่าง ๆ 6.4 ปรับปรุงสภาพแวดล้อมที่เอื้อต่อการเปลี่ยนแปลงทางนวัตกรรม 6.5 พัฒนาศักยภาพด้านนวัตกรรมสู่องค์กรที่ทันสมัย 6.6 พัฒนางองค์กรสู่นวัตกรรมที่ยั่งยืน
7. ด้านความปลอดภัยในชีวิตและทรัพย์สิน	7.1 การป้องกันและฟื้นฟูผู้ติดยาเสพติด 7.2 ส่งเสริมให้ประชาชนมีส่วนร่วมและเฝ้าระวังด้านยาเสพติด 7.3 ร่วมส่งเสริมกิจกรรมการกีฬาให้ทุกหมู่บ้านได้มีการเล่นกีฬาเป็นประจำทุก ๆ วัน 7.4 สนับสนุนการรักษาความปลอดภัยในชีวิตและทรัพย์สิน 7.5 เสริมสร้างนวัตกรรมความปลอดภัยในสังคมไทยอย่างยั่งยืน

## 2. ยุทธศาสตร์ขององค์การบริหารส่วนจังหวัดชลบุรี

### 2.1 วิสัยทัศน์

“เมืองนวัตกรรมนำอยู่ ศูนย์กลางการท่องเที่ยวและกีฬา พัฒนาเศรษฐกิจ สังคม และสิ่งแวดล้อมอย่างยั่งยืน”

### 2.2 ยุทธศาสตร์

#### 1. ยุทธศาสตร์การพัฒนาคูณภาพชีวิตและสังคม มีกลยุทธ์ / แนวทางการพัฒนา ดังนี้

1.1 ส่งเสริมการจัดการศึกษา การให้บริการการศึกษาอย่างทั่วถึงเท่าเทียมและมีคุณภาพ

1.2 ส่งเสริมการมีส่วนร่วมขององค์กรต่างๆ ในการอนุรักษ์ฟื้นฟูศิลปวัฒนธรรม ประเพณี และทำนุบำรุง

ศาสนา

1.3 พัฒนาศักยภาพและสนับสนุนงานบริการสุขภาพเพื่อให้ประชาชนมีสุขภาพที่ดีอย่างยั่งยืน

1.4 ส่งเสริมและพัฒนาคูณภาพชีวิต โดยให้ประชาชนเข้ามามีส่วนร่วมเพื่อให้สังคมไทยเข้มแข็ง

#### 2. ยุทธศาสตร์การพัฒนาการท่องเที่ยวและกีฬา มีกลยุทธ์ / แนวทางการพัฒนา ดังนี้

2.1 พัฒนาการท่องเที่ยวของจังหวัดชลบุรีให้ได้มาตรฐานสากล สำหรับเป็นศูนย์กลางการท่องเที่ยวในประเทศและนานาชาติ

2.2 ส่งเสริมการออกกำลังกายและพัฒนากีฬา ตั้งแต่ระดับพื้นฐานสู่ความเป็นเลิศเพื่อรองรับกีฬาในระดับประเทศและนานาชาติ

#### 3. ยุทธศาสตร์การพัฒนาโครงสร้างพื้นฐานและโครงข่ายคมนาคมขนส่ง มีกลยุทธ์ / แนวทางการพัฒนา ดังนี้

3.1 พัฒนาโครงสร้างพื้นฐานและโครงข่ายคมนาคมขนส่ง

3.2 พัฒนาระบบสาธารณูปโภค

#### 4. ยุทธศาสตร์การพัฒนาเศรษฐกิจ ตามหลักปรัชญาของเศรษฐกิจพอเพียง มีกลยุทธ์ / แนวทางการพัฒนา ดังนี้

4.1 ส่งเสริมและพัฒนาศักยภาพของประชาชนในท้องถิ่นให้เข้มแข็งอย่างยั่งยืน โดยใช้หลักปรัชญาของเศรษฐกิจพอเพียง

4.2 ส่งเสริมทักษะอาชีพเพื่อพัฒนารายได้และเพิ่มโอกาสการมีงานทำ

5. ยุทธศาสตร์การป้องกันปราบปรามและฟื้นฟูผู้ติดยาเสพติด การรักษาความปลอดภัยในชีวิตและทรัพย์สิน มีกลยุทธ์ / แนวทางการพัฒนา ดังนี้

5.1 ส่งเสริมและพัฒนารูปแบบการป้องกันและแก้ไขปัญหาเสพติดในเชิงรุก และบูรณาการให้ทั่วถึงและสอดคล้องกับสถานการณ์ปัจจุบัน

5.2 ส่งเสริมและสนับสนุนการรักษาความปลอดภัยในชีวิตและทรัพย์สิน

#### 6. ยุทธศาสตร์การจัดการสิ่งแวดล้อมอัจฉริยะ (Smart environment) มีกลยุทธ์ / แนวทางการพัฒนา ดังนี้

6.1 พัฒนาการบริหารจัดการและส่งเสริมการมีส่วนร่วมเพื่ออนุรักษ์ทรัพยากรธรรมชาติและสิ่งแวดล้อมอย่างยั่งยืน

#### 7. การบริหารจัดการตามหลักธรรมาภิบาล มีกลยุทธ์ / แนวทางการพัฒนา ดังนี้

7.1 ส่งเสริมความตระหนักต่อสถาบันหลักของชาติ โดยสนับสนุนการมีส่วนร่วมของประชาชนและเสริมสร้างความเข้มแข็งของชุมชนเพื่อการพึ่งพาตนเองทางสังคมตามระบอบประชาธิปไตย

7.2 พัฒนาประสิทธิภาพการบริหารงานภาครัฐไปสู่องค์กรยุคใหม่



## 2.3 เป้าประสงค์

1. จังหวัดชลบุรีเป็นศูนย์กลางกิจกรรมทางการท่องเที่ยวทั้งในระดับชาติและระดับนานาชาติ
2. ระบบการคมนาคมมีมาตรฐานและมีความปลอดภัย
3. ประชาชนมีรายได้เพียงพอในการดำรงชีวิต
4. เด็กที่มีอายุครบตามเกณฑ์ได้รับการศึกษาภาคบังคับครบตามเป้าหมายที่กำหนด
5. การบริหารจัดการทรัพยากรธรรมชาติและสิ่งแวดล้อมมีการจัดการอย่างเป็นระบบและมีประสิทธิภาพ
6. จังหวัดชลบุรีเป็นจังหวัดปราศจากผู้ผลิต ผู้จำหน่าย และผู้ติดยาเสพติด
7. การบริหารราชการภายใต้หลักธรรมาภิบาล โดยการมีส่วนร่วมของประชาชนตามระบอบประชาธิปไตย

## 2.4 ตัวชี้วัด

### ตัวชี้วัดยุทธศาสตร์ที่ 1 การพัฒนาคุณภาพชีวิตและสังคม ประกอบด้วย

1. จำนวนสถานศึกษาที่ได้รับการพัฒนาด้านอาคารสถานที่
2. จำนวนสถานศึกษาที่ได้รับการพัฒนาด้านวัสดุ ครุภัณฑ์
3. จำนวนสถานศึกษาที่ได้รับการสนับสนุนงบประมาณหรือการดำเนินงานเพื่อให้บริการอย่างทั่วถึง

เท่าเทียมและมีคุณภาพ

4. จำนวนศาสนสถานได้รับการสนับสนุนงบประมาณหรือดำเนินงานบูรณะซ่อมแซมปฏิสังขรณ์
5. จำนวนกิจกรรมที่สนับสนุนส่งเสริมเกี่ยวกับการฟื้นฟูวัฒนธรรม ประเพณี และศาสนา
6. จำนวนหน่วยงานที่ได้รับการสนับสนุนเกี่ยวกับการรักษาพยาบาล และบริการสุขภาพ
7. จำนวนหน่วยบริการที่ได้รับการสนับสนุนวัสดุ เวชภัณฑ์ ในการป้องกันควบคุมโรค
8. ร้อยละของ อสม. ที่ได้รับการฝึกอบรมพัฒนาศักยภาพ / เสริมสร้างความรู้ในการปฏิบัติงาน
9. จำนวน อสม./ปี ที่ได้รับการพัฒนาเป็น อสม. หมอประจำบ้าน
10. ร้อยละของ อสม. ที่ได้รับการพัฒนาให้สามารถใช้เทคโนโลยีหรือแอปพลิเคชัน สมาร์ท อสม.
11. จำนวนกิจกรรม / โครงการส่งเสริมพัฒนาคุณภาพชีวิตประชาชนทุกกลุ่มวัย
12. จำนวนประชาชนทุกกลุ่มวัยที่เข้าร่วมกิจกรรม / โครงการส่งเสริมพัฒนาคุณภาพชีวิต

### ตัวชี้วัดยุทธศาสตร์ที่ 2 การพัฒนาการท่องเที่ยวและกีฬา ประกอบด้วย

1. จำนวนนักท่องเที่ยวที่เข้ามาใช้บริการด้านการท่องเที่ยวภายในจังหวัดชลบุรี
2. จำนวนกลุ่มเป้าหมายที่ได้รับการฝึกอบรมด้านการท่องเที่ยว
3. จำนวนการจัดหาวัสดุ ครุภัณฑ์ เพื่อเพิ่มประสิทธิภาพการบริการด้านการท่องเที่ยว
4. จำนวนโครงสร้างพื้นฐาน/อาคาร ที่ได้รับการก่อสร้างหรือสนับสนุนงบประมาณเพื่อพัฒนาการท่องเที่ยว
5. จำนวนชนิดกีฬาที่จัดกิจกรรมการแข่งขันเพื่อส่งเสริมให้เด็ก เยาวชน และประชาชน พัฒนาทักษะ

การกีฬาไปสู่ระดับประเทศและนานาชาติ

6. จำนวนกิจกรรมเกี่ยวกับการส่งเสริมทักษะการกีฬา แก่ประชาชนและบุคลากรทางการกีฬาเพื่อพัฒนาการเล่นกีฬาอย่างมีประสิทธิภาพ

7. จำนวนกลุ่มเป้าหมายที่เล่นกีฬาและออกกำลังกายในทุกระดับ
8. จำนวนสนามกีฬาของ อบจ.ชลบุรี ที่ได้รับการพัฒนาการให้บริการและบำรุงรักษาอย่างต่อเนื่อง

**ตัวชี้วัดยุทธศาสตร์ที่ 3 การพัฒนาโครงสร้างพื้นฐานและโครงข่ายคมนาคมขนส่ง ประกอบด้วย**

1. จำนวนสายทางที่ได้รับการพัฒนาให้ได้มาตรฐาน
2. จำนวนท่อระบายน้ำที่ได้รับการจัดสร้างหรือซ่อมแซม
3. จำนวนพื้นที่ที่ได้รับการจัดสร้างดาดคอนกรีตเพิ่มขึ้น
4. จำนวนกำแพงกันดิน คสล. ที่ได้รับการจัดสร้างหรือซ่อมแซม
5. จำนวนระยะทางที่ได้รับการขยายเขตจำหน่ายน้ำประปา
6. จำนวนเสาไฟฟ้าแสงสว่าง / ระยะทาง ที่ได้รับการพัฒนาระบบไฟฟ้าแสงสว่างให้ได้มาตรฐาน

**ตัวชี้วัดยุทธศาสตร์ที่ 4 การพัฒนาเศรษฐกิจตามหลักปรัชญาของเศรษฐกิจพอเพียง ประกอบด้วย**

1. จำนวนกลุ่ม ชมรม องค์กรที่ได้รับการพัฒนาขีดความสามารถให้เข้มแข็ง
2. จำนวนกลุ่มองค์กรที่ได้เรียนรู้แนวทางเกี่ยวกับหลักปรัชญาเศรษฐกิจพอเพียงและนำมาใช้ในชีวิตประจำวัน ทำให้มีคุณภาพชีวิตดีขึ้น
3. จำนวนประชาชนที่ได้รับการส่งเสริมและมีรายได้เพิ่มขึ้น
4. จำนวนสินค้า / ผลิตภัณฑ์ที่ได้รับการส่งเสริมและพัฒนา

**ตัวชี้วัดยุทธศาสตร์ที่ 5 การป้องกันปราบปรามและฟื้นฟูผู้ติดยาเสพติด การรักษาความปลอดภัยในชีวิตและทรัพย์สิน ประกอบด้วย**

1. จำนวนช่องทางในการเผยแพร่มาตรการ / กิจกรรมเพื่อการป้องกันและแก้ไขปัญหายาเสพติดในเชิงรุก
2. ร้อยละของผู้เข้าร่วมกิจกรรมฝึกอบรมมีความรู้และทักษะในการป้องกันและแก้ไขปัญหายาเสพติดในเชิงรุก
3. ร้อยละของผู้เข้ารับการฝึกอบรมได้รับความรู้และทักษะการใช้ชีวิตในสังคม
4. ร้อยละของกลุ่มเป้าหมายที่ได้รับการตรวจหาสารเสพติดในปัสสาวะเพื่อการป้องกันและแก้ไขปัญหายาเสพติดในเชิงรุก
5. จำนวนครั้งในการจัดกิจกรรม / ในการเพิ่มประสิทธิภาพการรักษาความปลอดภัยในชีวิตและทรัพย์สิน
6. ร้อยละของจุดติดตั้งระบบกล้องโทรทัศน์วงจรปิดที่ได้รับการบำรุงรักษาให้สามารถใช้งานได้

**ตัวชี้วัดยุทธศาสตร์ที่ 6 ยุทธศาสตร์การจัดการสิ่งแวดล้อมอัจฉริยะ (Smart environment) ประกอบด้วย**

1. จำนวนกิจกรรมเกี่ยวกับการสร้างการรับรู้การอนุรักษ์ทรัพยากรธรรมชาติและสิ่งแวดล้อม
2. จำนวนพื้นที่สีเขียวในเขตชุมชนเมืองที่อยู่ในความรับผิดชอบของ อบจ.ชบ. ได้รับการบำรุงรักษา
3. จำนวน อปท. ที่เข้าร่วมการบริหารจัดการขยะอันตรายชุมชน
4. ปริมาณขยะอันตรายชุมชนได้รับการกำจัดตามหลักสุขาภิบาล
5. ปริมาณน้ำเสียชุมชนที่ผ่านการบำบัดก่อนปล่อยลงสู่แหล่งน้ำสาธารณะ
6. จำนวนการตรวจสอบคุณภาพน้ำเสียชุมชนที่ผ่านการบำบัดก่อนปล่อยลงสู่แหล่งน้ำสาธารณะ

**ตัวชี้วัดยุทธศาสตร์ที่ 7 การบริหารจัดการตามหลักธรรมาภิบาล ประกอบด้วย**

1. จำนวนประชาชนกลุ่มเป้าหมายที่มีความรู้ความเข้าใจในระบอบประชาธิปไตยเพิ่มขึ้น
2. ร้อยละของผู้เข้าร่วมอบรมกฎหมายได้รับความรู้ผ่านเกณฑ์ที่กำหนด
3. ร้อยละของผู้เข้าร่วมกิจกรรม / โครงการ ได้รับความรู้ในกระบวนการส่งเสริมการมีส่วนร่วมของประชาชนและเสริมสร้างความเข้มแข็งของชุมชน เพื่อการพึ่งพาตนเองทางสังคมตามระบอบประชาธิปไตยผ่านเกณฑ์ที่กำหนด
4. จำนวนประชาชนที่เข้ารับบริการในกิจกรรมขององค์การบริหารส่วนจังหวัดชลบุรีที่มีลักษณะเป็นศูนย์บริการร่วมภาครัฐเคลื่อนที่
5. ร้อยละของกิจกรรมการจัดงานรัฐพิธี / งานพิธีของประเทศสำเร็จตามวัตถุประสงค์
6. จำนวนประชาชนที่ได้รับการบริการตามภารกิจอย่างรวดเร็ว
7. จำนวนการจัดหาครุภัณฑ์เพื่อการพัฒนาประสิทธิภาพการปฏิบัติงาน
8. จำนวนครั้งของการดูแลบำรุงรักษาอุปกรณ์ระบบกล้องโทรทัศน์วงจรปิดที่อยู่ในความรับผิดชอบของ อบจ.ชบ.
9. จำนวนหน่วยงานที่จัดสร้าง / ปรับปรุงจัดการสถานที่สำหรับการจัดบริการสาธารณะตามอำนาจหน้าที่
10. จำนวนครั้งที่มีการอบรมบุคลากรด้านการพัฒนาระบบข้อมูลและการทำงานสู่มืออาชีพ

## 2.5 ค่าเป้าหมาย

กลยุทธ์ / แนวทางการพัฒนา	ตัวชี้วัด	ค่าเป้าหมาย					ประเภท / ลักษณะ ของโครงการ	หน่วย งาน
		2566	2567	2568	2569	2570		
<b>ยุทธศาสตร์ที่ 1 การพัฒนาคุณภาพชีวิตและสังคม</b>								
1.1 ส่งเสริมการจัดการศึกษา การให้บริการการศึกษาอย่างทั่วถึง เท่าเทียมและมีคุณภาพ	- จำนวนสถานศึกษาที่ได้รับการพัฒนา ด้านอาคารสถานที่	40 แห่ง	40 แห่ง	40 แห่ง	40 แห่ง	40 แห่ง	- จัดกิจกรรมพัฒนาสถานศึกษา ในด้านอาคาร สถานที่	กศ.
	- จำนวนสถานศึกษาที่ได้รับการพัฒนา ด้านวัสดุ ครุภัณฑ์	31 แห่ง	33 แห่ง	35 แห่ง	35 แห่ง	35 แห่ง	- จัดกิจกรรมพัฒนาสถานศึกษา ในด้านวัสดุ ครุภัณฑ์	กศ.
	- จำนวนสถานศึกษาที่ได้รับการสนับสนุน งบประมาณหรือการดำเนินงานเพื่อให้บริการ อย่างทั่วถึงเท่าเทียมและมีคุณภาพ	21 แห่ง	25 แห่ง	30 แห่ง	35 แห่ง	37 แห่ง	- สนับสนุนการจัดกิจกรรม ของโรงเรียน เพื่อพัฒนา การเรียนรู้และพัฒนาคุณภาพชีวิต ของเยาวชนในวัยเรียน	กศ.
1.2 ส่งเสริมการมีส่วนร่วมขององค์กรต่างๆ ในการอนุรักษ์ฟื้นฟูศิลปวัฒนธรรม ประเพณี และทำนุบำรุงศาสนา	- จำนวนศาสนสถานได้รับการสนับสนุน งบประมาณหรือดำเนินงาน บูรณะซ่อมแซมปฏิสังขรณ์	65 กิจกรรม	65 กิจกรรม	65 กิจกรรม	65 กิจกรรม	65 กิจกรรม	- สนับสนุนส่งเสริม บูรณะปฏิสังขรณ์ศาสนสถาน ที่สำคัญทางศาสนา	กศ.
	- จำนวนกิจกรรมที่สนับสนุนส่งเสริม เกี่ยวกับการฟื้นฟูวัฒนธรรม ประเพณี และศาสนา	10 แห่ง	10 แห่ง	10 แห่ง	10 แห่ง	10 แห่ง	- สนับสนุนกิจกรรมวันสำคัญ ทางพุทธศาสนาและการ อนุรักษ์ศิลปะ วัฒนธรรม ประเพณีและภูมิปัญญาท้องถิ่น	กศ.

กลยุทธ์ / แนวทางการพัฒนา	ตัวชี้วัด	ค่าเป้าหมาย					ประเภท / ลักษณะ ของโครงการ	หน่วย งาน
		2566	2567	2568	2569	2570		
1.3 พัฒนาศักยภาพและสนับสนุน งานบริการสุขภาพ เพื่อให้ประชาชนมีสุขภาพที่ดีอย่างยั่งยืน	- จำนวนหน่วยงานที่ได้รับการสนับสนุน เกี่ยวกับการรักษาพยาบาล และบริการสุขภาพ	10 แห่ง	10 แห่ง	10 แห่ง	10 แห่ง	10 แห่ง	- สนับสนุนการพัฒนาอาคาร บริการ และครุภัณฑ์ ด้านสาธารณสุข	สธ.
	- จำนวนหน่วยบริการที่ได้รับการสนับสนุน วัสดุ เวชภัณฑ์ ในการป้องกันควบคุมโรค	11 แห่ง	11 แห่ง	11 แห่ง	11 แห่ง	11 แห่ง	- การรณรงค์ป้องกันและควบคุมโรค	สธ.
	- ร้อยละของ อสม. ที่ได้รับการฝึกอบรม พัฒนาศักยภาพ / เสริมสร้างความรู้ ในการปฏิบัติงาน	*	ร้อยละ 80	ร้อยละ 80	ร้อยละ 80	ร้อยละ 80	- ฝึกอบรมพัฒนาศักยภาพ / เสริมสร้างความรู้ ในการปฏิบัติงานของ อสม.	สธ.
	- จำนวน อสม./ปี ที่ได้รับการพัฒนาเป็น อสม. หมอประจำบ้าน	*	หมู่บ้าน / ชุมชนละ 1 คน	หมู่บ้าน / ชุมชนละ 1 คน	หมู่บ้าน / ชุมชนละ 1 คน	หมู่บ้าน / ชุมชนละ 1 คน	- กิจกรรมที่สนับสนุนให้ อสม. ได้รับการพัฒนาเป็น อสม. หมอประจำบ้าน (สสจ.ชบ.เป็นผู้กำหนดในแต่ละปี)	สธ.
- ร้อยละของ อสม. ที่ได้รับการพัฒนา ให้สามารถใช้เทคโนโลยีหรือแอปพลิเคชัน สมาร์ต อสม.	*	ร้อยละ 80	ร้อยละ 80	ร้อยละ 80	ร้อยละ 80	- จัดกิจกรรมที่ส่งผลให้ อสม. สามารถใช้ เทคโนโลยีหรือแอปพลิเคชัน สมาร์ต อสม. หรือเทคโนโลยีอื่นๆ ที่เกี่ยวข้อง ได้อย่างมีประสิทธิภาพ	สธ.	
* หมายเหตุ อบจ.ชลบุรี รับถ่ายโอน รพ.สต. ในปีงบประมาณ พ.ศ.2567								

กลยุทธ์ / แนวทางการพัฒนา	ตัวชี้วัด	ค่าเป้าหมาย					ประเภท / ลักษณะ ของโครงการ	หน่วย งาน
		2566	2567	2568	2569	2570		
1.4 ส่งเสริมและพัฒนาคุณภาพชีวิต โดยให้ประชาชนเข้ามามีส่วนร่วม เพื่อให้สังคมไทยเข้มแข็ง	- จำนวนกิจกรรม / โครงการส่งเสริม พัฒนาคุณภาพชีวิตประชาชนทุกกลุ่มวัย	6 กิจกรรม	6 กิจกรรม	6 กิจกรรม	6 กิจกรรม	6 กิจกรรม	- ส่งเสริมและพัฒนาคุณภาพชีวิต เด็กเยาวชน คนพิการ ผู้สูงอายุ ผู้ยากไร้ ผู้ด้อยโอกาสและไร้ที่พึ่ง	กส.
	- จำนวนประชาชนทุกกลุ่มวัยที่เข้าร่วม กิจกรรม / โครงการส่งเสริมพัฒนาคุณภาพชีวิต	3,000 คน	3,000 คน	3,000 คน	3,000 คน	3,000 คน	- สนับสนุนส่งเสริมศักยภาพ คณะกรรมการพัฒนาสตรีจังหวัดชลบุรี - สนับสนุนส่งเสริมศักยภาพผู้สูงอายุ องค์การบริหารส่วนจังหวัดชลบุรี ฯลฯ	กส.
<b>ยุทธศาสตร์ที่ 2 การพัฒนาการท่องเที่ยวและกีฬา</b>								
2.1 พัฒนาการท่องเที่ยวของจังหวัดชลบุรี ให้ได้มาตรฐานสากล สำหรับเป็นศูนย์กลาง การท่องเที่ยวในประเทศและนานาชาติ	- จำนวนนักท่องเที่ยวที่เข้ามาใช้บริการ ด้านการท่องเที่ยวภายในจังหวัดชลบุรี	10 ล้าน คน	11 ล้าน คน	12 ล้าน คน	13 ล้าน คน	14 ล้าน คน	- จัดกิจกรรมและประชาสัมพันธ์ การท่องเที่ยวจังหวัดชลบุรี - อุดหนุนหน่วยงานอื่นๆ	สนช., กท.
	- จำนวนกลุ่มเป้าหมายที่ได้รับการฝึกอบรม ด้านการท่องเที่ยว	100 คน	100 คน	100 คน	100 คน	100 คน	- พัฒนาศักยภาพบุคลากร ด้านการท่องเที่ยว	กท.
	- จำนวนการจัดหาวัสดุ ครุภัณฑ์ เพื่อเพิ่มประสิทธิภาพการบริการด้านการท่องเที่ยว	2 ครั้ง	2 ครั้ง	2 ครั้ง	2 ครั้ง	2 ครั้ง	- จัดหาครุภัณฑ์เพื่อรองรับบริการ ด้านการท่องเที่ยว	กท.
	- จำนวนโครงสร้างพื้นฐาน/อาคาร ที่ได้รับการก่อสร้างหรือสนับสนุนงบประมาณ เพื่อพัฒนาการท่องเที่ยว	2 แห่ง	2 แห่ง	2 แห่ง	2 แห่ง	2 แห่ง	- จำนวนโครงสร้างพื้นฐานและอาคาร ได้มาตรฐาน	กท.

กลยุทธ์ / แนวทางการพัฒนา	ตัวชี้วัด	ค่าเป้าหมาย					ประเภท / ลักษณะ ของโครงการ	หน่วย งาน
		2566	2567	2568	2569	2570		
2.2 ส่งเสริมการออกกำลังกาย และพัฒนาการกีฬา ตั้งแต่ระดับพื้นฐาน สู่ความเป็นเลิศเพื่อรองรับกีฬา ในระดับประเทศและนานาชาติ	- จำนวนชนิดกีฬาที่จัดกิจกรรมการแข่งขัน เพื่อส่งเสริมให้เด็ก เยาวชน และประชาชน พัฒนาทักษะการกีฬาไปสู่ระดับประเทศ และนานาชาติ	5 ชนิด	5 ชนิด	5 ชนิด	5 ชนิด	5 ชนิด	- จัดกิจกรรมส่งเสริมกีฬา และนันทนาการ	กท.
	- จำนวนกิจกรรมเกี่ยวกับการส่งเสริมทักษะ การกีฬา แก่ประชาชนและบุคลากรทางการกีฬา เพื่อพัฒนาการเล่นกีฬาอย่างมีประสิทธิภาพ	5 ชนิด	5 ชนิด	5 ชนิด	5 ชนิด	5 ชนิด	- จัดกิจกรรมฝึกอบรมส่งเสริมด้านกีฬา และนันทนาการ	กท.
	- จำนวนกลุ่มเป้าหมายที่เล่นกีฬาและ ออกกำลังกายในทุกกระดับ	180,000 คน	180,000 คน	180,000 คน	180,000 คน	180,000 คน	- ฝึกอบรมและเข้าร่วมการแข่งขันด้านกีฬา และนันทนาการ รวมถึงการเข้าใช้บริการ สวนสาธารณะในสังกัด อบจ.ชลบุรี	กท.
	- จำนวนสนามกีฬาของ อบจ.ชลบุรี ที่ได้รับ การพัฒนาการให้บริการและบำรุงรักษาอย่าง ต่อเนื่อง	5 แห่ง	5 แห่ง	5 แห่ง	5 แห่ง	5 แห่ง	- จัดกิจกรรมปรับปรุงซ่อมแซม บำรุงรักษาสนามกีฬา	กท.

กลยุทธ์ / แนวทางการพัฒนา	ตัวชี้วัด	ค่าเป้าหมาย					ประเภท / ลักษณะ ของโครงการ	หน่วย งาน
		2566	2567	2568	2569	2570		
<b>ยุทธศาสตร์ที่ 3 การพัฒนาโครงสร้างพื้นฐานและโครงข่ายคมนาคมขนส่ง</b>								
3.1 พัฒนาโครงสร้างพื้นฐาน และโครงข่ายคมนาคมขนส่ง	- จำนวนสายทางที่ได้รับการพัฒนา ให้ได้มาตรฐาน	27 สาย	31 สาย	31 สาย	31 สาย	31 สาย	- ก่อสร้าง ซ่อมแซม ปรับปรุงถนนสายต่าง ๆ	สนช.
	- จำนวนท่อระบายน้ำที่ได้รับการจัดสร้าง หรือซ่อมแซม	20 แห่ง	22 แห่ง	22 แห่ง	22 แห่ง	22 แห่ง	- ก่อสร้าง / วางท่อ / ซ่อมแซม ระบบระบายน้ำ	สนช.
	- จำนวนพื้นที่ที่ได้รับการจัดสร้าง ดาดคอนกรีตเพิ่มขึ้น	2 แห่ง	4 แห่ง	4 แห่ง	4 แห่ง	4 แห่ง	- ก่อสร้างสิ่งก่อสร้างป้องกัน การกัดเซาะตลิ่ง	สนช.
	- จำนวนกำแพงกันดิน คสล. ที่ได้รับการจัดสร้างหรือซ่อมแซม	1 แห่ง	1 แห่ง	1 แห่ง	1 แห่ง	1 แห่ง	- ก่อสร้างกำแพงกันดิน	สนช.
3.2 พัฒนาระบบสาธารณูปโภค	- จำนวนระยะทางที่ได้รับการขยายเขต จำหน่ายน้ำประปา	25 กิโลเมตร	25 กิโลเมตร	25 กิโลเมตร	25 กิโลเมตร	25 กิโลเมตร	- ขยายเขตจำหน่ายน้ำประปา	สนช.
	- จำนวนเสาไฟฟ้าแสงสว่าง / ระยะทาง ที่ได้รับการพัฒนาระบบไฟฟ้าแสงสว่าง ให้ได้มาตรฐาน	5 กิโลเมตร	5 กิโลเมตร	5 กิโลเมตร	5 กิโลเมตร	5 กิโลเมตร	- ปรับปรุงระบบไฟฟ้าแสงสว่าง	สนช.



กลยุทธ์ / แนวทางการพัฒนา	ตัวชี้วัด	ค่าเป้าหมาย					ประเภท / ลักษณะ ของโครงการ	หน่วย งาน
		2566	2567	2568	2569	2570		
<b>ยุทธศาสตร์ที่ 4 การพัฒนาเศรษฐกิจ ตามหลักปรัชญาของเศรษฐกิจพอเพียง</b>								
4.1 ส่งเสริมและพัฒนาศักยภาพ ของประชาชนในท้องถิ่นให้เข้มแข็ง อย่างยั่งยืน โดยใช้หลักปรัชญา ของเศรษฐกิจพอเพียง	- จำนวนกลุ่ม ชมรม องค์กรได้รับการ พัฒนาขีดความสามารถให้เข้มแข็ง	5 องค์กร	5 องค์กร	5 องค์กร	5 องค์กร	5 องค์กร	- สนับสนุนการพัฒนาและส่งเสริมอาชีพ แก่ชุมชน ประชาคมท้องถิ่น - จัดกิจกรรมส่งเสริมเกษตรอินทรีย์ ตามแนวทางเกษตรทฤษฎีใหม่	กส.
	- จำนวนกลุ่มองค์กรที่ได้เรียนรู้ แนวทางเกี่ยวกับหลักปรัชญาเศรษฐกิจพอเพียง และนำมาใช้ในชีวิตประจำวันทำให้มีคุณภาพชีวิตดีขึ้น	5 องค์กร	5 องค์กร	5 องค์กร	5 องค์กร	5 องค์กร	- ส่งเสริมเกษตรอินทรีย์ ตามแนวทางทฤษฎีใหม่ - สนับสนุนเมล็ดพันธุ์ ผักชนิดต่างๆ แก่ประชาชน ฯลฯ	กส.
4.2 ส่งเสริมทักษะอาชีพเพื่อพัฒนารายได้ และเพิ่มโอกาสการมีงานทำ	- จำนวนประชาชนที่ได้รับการส่งเสริม และมีรายได้เพิ่มขึ้น	1,700 คน	1,700 คน	1,700 คน	1,700 คน	1,700 คน	- สนับสนุนการพัฒนาและส่งเสริมอาชีพ แก่ชุมชน ประชาคมท้องถิ่น ฯลฯ	กส.
	- จำนวนสินค้า / ผลิตภัณฑ์ที่ได้รับการ ส่งเสริมและพัฒนา	450 คน	450 คน	450 คน	450 คน	450 คน	- สนับสนุนการพัฒนาและส่งเสริมอาชีพ แก่ชุมชน ประชาคมท้องถิ่น - สนับสนุนและส่งเสริมการผลิต และจำหน่ายผลิตภัณฑ์ชุมชน ผลิตภัณฑ์ OTOP จังหวัดชลบุรี	กส.

กลยุทธ์ / แนวทางการพัฒนา	ตัวชี้วัด	ค่าเป้าหมาย					ประเภท / ลักษณะ ของโครงการ	หน่วย งาน
		2566	2567	2568	2569	2570		
<b>ยุทธศาสตร์ที่ 5 การป้องกันปราบปรามและฟื้นฟูผู้ติดยาเสพติด การรักษาความปลอดภัยในชีวิตและทรัพย์สิน</b>								
5.1 ส่งเสริมและพัฒนารูปแบบการป้องกัน และแก้ไขปัญหายาเสพติดในเชิงรุก และ บูรณาการให้ทั่วถึงและสอดคล้องกับ สถานการณ์ปัจจุบัน	- จำนวนช่องทางในการเผยแพร่มาตรการ/ กิจกรรมเพื่อป้องกันและแก้ไขปัญหา ยาเสพติดในเชิงรุก	2 ช่องทาง	2 ช่องทาง	2 ช่องทาง	2 ช่องทาง	2 ช่องทาง	- จัดทำสื่อ และการจัดกิจกรรม รณรงค์เผยแพร่ประชาสัมพันธ์ สร้างจิตสำนึกให้แก่ประชาชน	สล.
	- ร้อยละของผู้เข้าร่วมกิจกรรมฝึกอบรม มีความรู้และทักษะในการป้องกันและแก้ไข ปัญหายาเสพติดในเชิงรุก	ไม่น้อยกว่า 70%	ไม่น้อยกว่า 70%	ไม่น้อยกว่า 70%	ไม่น้อยกว่า 70%	ไม่น้อยกว่า 70%	- การจัดทำกิจกรรมหรือการจัด อบรมเกี่ยวกับการป้องกันและ แก้ไขปัญหายาเสพติด	สล.
	- ร้อยละของผู้เข้ารับการฝึกอบรมได้รับความรู้ และทักษะการใช้ชีวิตในสังคม	ไม่น้อยกว่า 70%	ไม่น้อยกว่า 70%	ไม่น้อยกว่า 70%	ไม่น้อยกว่า 70%	ไม่น้อยกว่า 70%	- การจัดกิจกรรมในการบำบัดรักษา ฟื้นฟูสมรรถภาพ ดูแลผู้ติดยาเสพติด	สล.
	- ร้อยละของกลุ่มเป้าหมายที่ได้รับการตรวจหา สารเสพติดในปัสสาวะเพื่อป้องกันและแก้ไข ปัญหายาเสพติดในเชิงรุก	100%	100%	100%	100%	100%	- การจัดหาชุดตรวจหาสารเสพติด และอุปกรณ์เพื่อนำไปใช้ในการ ตรวจกลุ่มเป้าหมาย	สล.
5.2 ส่งเสริมและสนับสนุนการรักษา ความปลอดภัยในชีวิตและทรัพย์สิน	- จำนวนครั้งในการจัดกิจกรรม / เพิ่มประสิทธิภาพการรักษาความปลอดภัย ในชีวิตและทรัพย์สิน	11 ครั้ง	11 ครั้ง	11 ครั้ง	11 ครั้ง	11 ครั้ง	- สนับสนุนค่าใช้จ่ายในการป้องกัน และบรรเทาสาธารณภัย	สป.
	- ร้อยละของจุดติดตั้งระบบกล้องโทรทัศน์ วงจรปิด ได้รับการบำรุงรักษาให้สามารถใช้งานได้	90%	90%	90%	90%	90%	- ติดตั้งระบบกล้องโทรทัศน์วงจรปิด	สป.

กลยุทธ์ / แนวทางการพัฒนา	ตัวชี้วัด	ค่าเป้าหมาย					ประเภท / ลักษณะ ของโครงการ	หน่วย งาน
		2566	2567	2568	2569	2570		
<b>ยุทธศาสตร์ที่ 6 การจัดการสิ่งแวดล้อมอัจฉริยะ (Smart environment)</b>								
6.1 พัฒนาการบริหารจัดการ และส่งเสริมการมีส่วนร่วม เพื่ออนุรักษ์ทรัพยากรธรรมชาติ และสิ่งแวดล้อมอย่างยั่งยืน	- จำนวนกิจกรรมเกี่ยวกับการสร้าง การรับรู้การอนุรักษ์ทรัพยากรธรรมชาติ และสิ่งแวดล้อม	4 ครั้ง	4 ครั้ง	4 ครั้ง	4 ครั้ง	4 ครั้ง	- อบรมอนุรักษ์ทรัพยากร ธรรมชาติและสิ่งแวดล้อม  - บริหารจัดการทรัพยากร ทรัพยากรธรรมชาติ และสิ่งแวดล้อมชายฝั่งแบบบูรณาการ	สนช.
	- จำนวนพื้นที่สีเขียวในเขตชุมชนเมือง ที่อยู่ในความรับผิดชอบของ อบจ.ชบ. ได้รับการบำรุงรักษา	5 แห่ง	5 แห่ง	5 แห่ง	5 แห่ง	5 แห่ง	- ดูแลบำรุงรักษาสวนสาธารณะ ในความรับผิดชอบของ อบจ.	สนช.
	- จำนวน อปท. ที่เข้าร่วมการบริหาร จัดการขยะอันตรายชุมชน	75 อปท.	75 อปท.	75 อปท.	75 อปท.	75 อปท.	- อปท. นำส่งขยะอันตรายชุมชน ให้ อบจ.ชบ. รวบรวมเพื่อส่งกำจัด	สนช.
	- ปริมาณขยะอันตรายชุมชนได้รับ การกำจัดตามหลักสุขาภิบาล	10 ตัน/ปี	10 ตัน/ปี	10 ตัน/ปี	10 ตัน/ปี	10 ตัน/ปี	- อบจ. จัดหาบริการเอกชน กำจัดขยะอันตรายชุมชน	สนช.
	- ปริมาณน้ำเสียชุมชนที่ผ่านการบำบัด ก่อนปล่อยลงสู่แหล่งน้ำสาธารณะ	3,000 ลบม./วัน	3,000 ลบม./วัน	3,000 ลบม./วัน	3,000 ลบม./วัน	3,000 ลบม./วัน	- รวบรวมและบำบัดน้ำเสียชุมชน	สนช.
	- จำนวนการตรวจสอบคุณภาพน้ำเสีย ชุมชนที่ผ่านการบำบัดก่อนปล่อยลงสู่ แหล่งน้ำสาธารณะ	12 ครั้ง/ปี	12 ครั้ง/ปี	12 ครั้ง/ปี	12 ครั้ง/ปี	12 ครั้ง/ปี	- ตรวจสอบคุณภาพน้ำเสียชุมชน ที่ผ่านการบำบัดจากโรงปรับปรุง คุณภาพน้ำจังหวัดชลบุรี	สนช.



กลยุทธ์ / แนวทางการพัฒนา	ตัวชี้วัด	ค่าเป้าหมาย					ประเภท / ลักษณะ ของโครงการ	หน่วย งาน
		2566	2567	2568	2569	2570		
	- จำนวนประชาชนที่ได้รับการบริการ ตามภารกิจอย่างรวดเร็ว	16,000 คน	18,000 คน	20,000 คน	22,000 คน	24,000 คน	- จัดกิจกรรมในการแก้ไข ปัญหาความเดือดร้อนของ	ทุกส่วน ราชการ
	- จำนวนการจัดหาครุภัณฑ์เพื่อการ พัฒนาประสิทธิภาพการปฏิบัติงาน	20 รายการ	20 รายการ	20 รายการ	20 รายการ	20 รายการ	- จัดกิจกรรมเพิ่มประสิทธิภาพ การปฏิบัติงานภายในองค์กร	ทุกส่วน ราชการ
	- จำนวนครั้งของการดูแลบำรุงรักษาอุปกรณ์ ระบบกล้องโทรทัศน์วงจรปิดที่อยู่ในความรับผิดชอบ ของ อบจ.ชบ.	12 ครั้ง	12 ครั้ง	12 ครั้ง	12 ครั้ง	12 ครั้ง	- ดูแลบำรุงรักษาอุปกรณ์ระบบ กล้องโทรทัศน์วงจรปิดที่อยู่ในความรับผิดชอบ	สป.
	- จำนวนหน่วยงานที่จัดสร้าง/ปรับปรุง จัดการสถานที่สำหรับการจัดบริการสาธารณะ ตามอำนาจหน้าที่	6 แห่ง	6 แห่ง	6 แห่ง	6 แห่ง	6 แห่ง	- จัดกิจกรรมส่งเสริมและ สนับสนุนให้องค์กรต่าง ๆ พัฒนางานด้านการบริการ	สป.
	- จำนวนครั้งที่มีการอบรมบุคลากร ด้านการพัฒนาระบบข้อมูลและการทำงาน สู่มืออาชีพ	12 ครั้ง	12 ครั้ง	12 ครั้ง	12 ครั้ง	12 ครั้ง	- พัฒนาเทคโนโลยีสารสนเทศ การสื่อสารของอบจ.ชลบุรี  - ส่งเสริมกิจกรรม / ฝึกอบรม สัมมนาหรือศึกษาดูงานของ ฯลฯ	สป., สล., กย. และ กจ.

## 2.6 จุดยืนทางยุทธศาสตร์

1. เศรษฐกิจของจังหวัดชลบุรีมีการขยายตัวอย่างเพียงพอต่อการสร้างงานและสร้างรายได้ รวมทั้งเสริมสร้างความเข้มแข็งของชุมชนและเครือข่ายชุมชนให้เกิดการเชื่อมโยงพัฒนาชนบทและเมืองอย่างยั่งยืน สามารถพึ่งตนเองได้
2. ความร่วมมือของทุกภาคส่วนในการเสริมสร้างคุณค่าที่ดีสู่สังคมไทยบนพื้นฐานของการอนุรักษ์วัฒนธรรมและเอกลักษณ์ของความเป็นไทย สร้างคนให้เป็นคนดี คนเก่ง พร้อมด้วยคุณธรรม จริยธรรม และมีระเบียบวินัย
3. ประชาชนมีคุณภาพชีวิตที่ดี มีสุขภาพพลานามัยสมบูรณ์แข็งแรง มีกระบวนการเรียนรู้อย่างต่อเนื่อง สร้างระบบคุ้มครองความมั่นคงทางสังคม รวมทั้งให้ชุมชนมีส่วนร่วมในการพัฒนาเศรษฐกิจ สังคม และการเมือง
4. การศึกษาของเยาวชนในจังหวัดชลบุรีมีความก้าวหน้าสู่นวัตกรรมสมัยใหม่
5. การใช้ประโยชน์และการจัดการทรัพยากรธรรมชาติและสิ่งแวดล้อม เอื้อต่อการพัฒนาเศรษฐกิจและการท่องเที่ยว เพื่อให้คนและธรรมชาติอยู่ด้วยกันอย่างสมดุลและยั่งยืน
6. การกีฬาของจังหวัดชลบุรีเป็นศูนย์กลางของชาติและนานาชาติ โดยความร่วมมือทั้งภาครัฐ เอกชน เยาวชน และประชาชนทั่วไป
7. การท่องเที่ยว มีความยั่งยืนของสินค้าการบริการ มีความสามารถในการแข่งขัน และความร่วมมือที่เข้มแข็งของภาครัฐและเอกชน
8. การบริหารจัดการที่ดี มีประสิทธิภาพ มีความโปร่งใส สามารถตรวจสอบได้ เปิดโอกาสให้ประชาชนมีส่วนร่วมในการร่วมกันคิด ร่วมกันทำและร่วมกันรับผิดชอบ บุคลากรในองค์กรเป็นบุคลากรยุคใหม่สามารถนำพาองค์กรไปสู่องค์กรยุคใหม่และสามารถบริหารจัดการองค์กรด้วยระบบการบริหารสมัยใหม่ได้เป็นอย่างดี

## 2.7 พันธกิจขององค์การบริหารส่วนจังหวัดชลบุรี

1. เสริมสร้างการมีส่วนร่วมของประชาชน องค์กรเอกชน องค์กรปกครองส่วนท้องถิ่น
2. ส่งเสริมการจัดการศึกษา การให้บริการการศึกษาขั้นพื้นฐานอย่างทั่วถึง
3. ส่งเสริมการศึกษาให้เข้าสู่นวัตกรรมสมัยใหม่
4. ส่งเสริมและสนับสนุนกิจกรรมการท่องเที่ยวและกีฬาระดับนานาชาติ
5. เสริมสร้างและปรับปรุงโครงสร้างพื้นฐานเพื่อการพัฒนาคุณภาพชีวิตของประชาชน
6. ส่งเสริมอาชีพและเพิ่มรายได้ให้แก่ประชาชน
7. สนับสนุนช่วยเหลือให้ประชาชนมีความปลอดภัยในชีวิตและทรัพย์สิน การป้องกันแก้ไขปัญหาสังคม ยาเสพติด
8. เสริมสร้างความร่วมมือในการกำจัดขยะมูลฝอย การจัดระบบบำบัดน้ำเสีย การบริหารจัดการมลพิษ และสิ่งแวดล้อมแบบบูรณาการ

## 2.8 นโยบายการพัฒนาของผู้บริหารท้องถิ่น จำนวน 7 นโยบาย

### 1. นโยบายด้านสุขภาพและการพัฒนาคุณภาพชีวิต

การก้าวเข้าสู่สังคมแห่งคุณภาพและมีคุณภาพชีวิตที่ดี เราจำเป็นต้องให้ความสำคัญกับการเข้าถึงสิทธิ ความเท่าเทียม เสมอภาค และครอบคลุม ทั้งในด้านสิทธิพื้นฐาน การบริการ การรักษาพยาบาล ตลอดจนเทคโนโลยี ที่ทันสมัยในการรักษา ป้องกัน และฟื้นฟูสุขภาพของประชาชน โดยมีกรอบแนวทางปฏิบัติ ประกอบด้วย

- 1) ส่งเสริม สนับสนุน ช่วยเหลือทุกภาคส่วน ในการป้องกัน ควบคุม รักษา และเยียวยาผู้ได้รับผลกระทบจากสถานการณ์การแพร่ระบาดของโรคโควิด - 19

2) ยกระดับคุณภาพโรงพยาบาลประจำจังหวัด อำเภอ และตำบล เพิ่มคุณภาพการให้บริการ ให้มีมาตรฐานใกล้เคียงกัน ลดความแออัดของโรงพยาบาลศูนย์ / โรงพยาบาลทั่วไป

3) ยกระดับ อสม. ชลบุรีอัจฉริยะ “หมอบ้าน พยาบาลถึงเรือน” ยกระดับการสื่อสารเครือข่าย อสม. ทั้งชลบุรีผ่านดิจิทัลแพลตฟอร์ม ส่งเสริมการจัดอบรมให้ความรู้ด้านโภชนาการ การแพทย์เบื้องต้น เพื่อยกระดับความสามารถของ อสม. ชลบุรี

4) ยกระดับการดูแลผู้สูงอายุ คนพิการ ผู้ป่วย ด้วยเทคโนโลยี ประสานงานระบบการแพทย์ฉุกเฉิน สร้างการมีส่วนร่วมของชุมชน และเทคโนโลยีช่วยดูแลผู้สูงอายุกรณีฉุกเฉิน ผลักดันศูนย์พัฒนาศักยภาพผู้สูงอายุ ส่งเสริมนวัตกรรม Telehealth สามารถให้คำปรึกษาและบันทึกการตรวจสุขภาพลงฐานข้อมูลได้อย่างทันที

## 2. นโยบายด้านการศึกษา ศาสนาและวัฒนธรรม

ปัจจุบันการศึกษา ศาสนาและวัฒนธรรม มีความสำคัญและมีอิทธิพลสูงต่อการดำรงชีพ และการมีคุณภาพชีวิตที่ดี การก้าวเข้าสู่สังคมที่มีคุณภาพ จำเป็นจะต้องได้รับการศึกษาและพัฒนาทักษะทั้งด้านการเรียน และทักษะชีวิต ระบบการศึกษาในปัจจุบันจึงมีความสำคัญอย่างยิ่งในการพัฒนาและบ่มเพาะชีวิตมนุษย์ ดังนั้น ประชาชนทุกคนจึงต้องเข้าถึงการศึกษาอย่างเท่าเทียม ทัดเทียม และมีคุณภาพ โดยมีกรอบแนวทางปฏิบัติ ประกอบด้วย

1) ยกระดับคุณภาพการศึกษาให้ทัดเทียมกัน พัฒนาสถานศึกษาในจังหวัดชลบุรีให้มีมาตรฐานทัดเทียม มีคุณภาพอย่างพร้อมเพียง ทั้งในเรื่องอาคารสถานที่ บุคลากร และอุปกรณ์การศึกษา

2) การศึกษาทางไกลโดยใช้เทคโนโลยี

3) พัฒนาศูนย์การเรียนรู้เพื่อคนทุกวัยสู่โลกแห่งอนาคต (Digital Mind Center) ผลักดันศูนย์การหาข้อมูลหรือความรู้ทั้งระบบดั้งเดิมและดิจิทัล เพื่อการเข้าถึงการเรียนรู้ทุกระดับในทุกอำเภอ

4) เรียนด้วยทำงานได้ จบแล้วมีงานทำ (Job Matching) ผลักดันความร่วมมือกับภาคเอกชนในการรับนักเรียน นักศึกษา ฝึกงานตามความถนัด ความสามารถหรือต้องการประสบการณ์ โดยมีค่าตอบแทนระหว่างทำงาน ในชั่วโมงพิเศษนอกเวลาเรียน ตามข้อตกลงกับภาคเอกชน

5) ส่งเสริมภาษาที่ 3 สู่วิทยาลัย ส่งเสริมพัฒนาบุคลากรด้านภาษาที่หลากหลาย ให้ครอบคลุมทุกสถานศึกษา ทุกระดับชั้น ตั้งแต่ระดับชั้นอนุบาลจนถึงมัธยมศึกษา

6) ส่งเสริม สนับสนุน และทำนุบำรุงศาสนาทุกศาสนา

7) สนับสนุนและส่งเสริมจารีตประเพณีและร่วมกันอนุรักษ์ศิลปวัฒนธรรมและภูมิปัญญาท้องถิ่น

8) สนับสนุนและพัฒนาแหล่งท่องเที่ยวเชิงวัฒนธรรมในแต่ละท้องถิ่น

3. นโยบายด้านเศรษฐกิจ ส่งเสริมการท่องเที่ยว ยกระดับสินค้าชุมชน พัฒนาการเกษตรอย่างยั่งยืน ภายใต้กรอบ “เมืองเศรษฐกิจอัจฉริยะ”

ปัจจุบันเรากำลังก้าวเข้าสู่ระบบเศรษฐกิจและสังคมยุคใหม่ ที่มุ่งเน้นการใช้ความคิดสร้างสรรค์ และการสร้างสังคมแห่งการเรียนรู้ เพื่อสร้างภูมิคุ้มกันให้กับสังคมและครอบครัวให้สามารถปรับตัวและรองรับ การเปลี่ยนแปลงของเศรษฐกิจ สังคม และวัฒนธรรม ที่ส่งผลกระทบต่อชีวิต รายได้ ตลอดจนความเป็นอยู่ของเรา ดังนั้น เพื่อให้การขับเคลื่อนนโยบายประสบผลสัมฤทธิ์เป็นรูปธรรม จึงกำหนดกรอบแนวทางปฏิบัติ ประกอบด้วย

1) ส่งเสริมและสนับสนุนการท่องเที่ยววิถีวัฒนธรรมท้องถิ่น การท่องเที่ยวชุมชนยั่งยืน กระจายรายได้สู่ชุมชน สร้างเศรษฐกิจฐานรากเติบโต

2) ส่งเสริม พัฒนา และยกระดับการท่องเที่ยวชลบุรีสู่สายตาโลก จัดกิจกรรมการท่องเที่ยวให้กระจายทั่วถึงทุกอำเภอ

- 3) พัฒนาและส่งเสริมการท่องเที่ยวเชิงกีฬา (Sports tourism)
- 4) พัฒนาและส่งเสริมการจัดการท่องเที่ยวทั้งภายในประเทศและต่างประเทศ
- 5) พัฒนาการให้บริการการท่องเที่ยวตามมาตรฐานสากลสำหรับเป็นศูนย์กลางการท่องเที่ยวในประเทศและนานาชาติ

6) ยกระดับสินค้า OTOP ชลบุรีสู่สากล ต่อยอดภูมิปัญญาท้องถิ่น ใช้นวัตกรรมพัฒนาผลิตภัณฑ์ ขยายช่องทางขายผ่านดิจิทัลแพลตฟอร์มออนไลน์เพิ่มลูกค้าทั้งในและต่างประเทศ

7) เกษตรอัจฉริยะ ลดต้นทุนเพิ่มผลผลิต นำเทคโนโลยีที่เหมาะสมมาปรับใช้กับเกษตรกรในพื้นที่ ช่วยเพิ่มปริมาณและคุณภาพ สร้างมูลค่าเพิ่มให้ผลผลิต

8) ยกระดับทักษะแรงงานพร้อมรับ EEC เตรียมความพร้อมบุคลากรที่มีทักษะความรู้และความสามารถ ที่ตอบโจทย์ความต้องการตลาดแรงงาน

9) พัฒนาศูนย์บ่มเพาะธุรกิจเทคโนโลยี (Startup) สนับสนุนการอบรมและให้ความรู้ ให้สามารถ ต่อยอดออกสู่เชิงพาณิชย์ พัฒนาให้เป็นผู้ประกอบการได้

10) พัฒนาและส่งเสริมวิสาหกิจชุมชน ตลอดจนเกษตรกรรุ่นใหม่ (Young Smart Farmers)

**4. นโยบายด้านพัฒนาเมือง พัฒนาโครงสร้างพื้นฐาน สาธารณูปโภค คมนาคม ความปลอดภัย ในชีวิตและทรัพย์สิน และการป้องกันและแก้ไขปัญหาเสพติด ภายใต้ยุทธศาสตร์ “เมืองนวัตกรรม ขึ้นนำอาเซียน” โดยมีกรอบแนวทางปฏิบัติ ประกอบด้วย**

1) เมืองอัจฉริยะ (Smart City) นำเทคโนโลยีสารสนเทศมาช่วยเพิ่มประสิทธิภาพในการบริหารจัดการ เมืองและบริการประชาชน

2) ส่งเสริมการเข้าถึงอินเทอร์เน็ต ผลักดันการเข้าถึงสัญญาณอินเทอร์เน็ตเครือข่าย WI-FI สาธารณะ แก่ประชาชนในพื้นที่ชุมชน

3) สายไฟฟ้าลงดิน (นำร่องเขตท่องเที่ยว) จัดระเบียบแก้ปัญหาสายไฟเมืองกรุงรัง ปรับโฉมภูมิทัศน์ ให้สวยงามและเพิ่มความปลอดภัยแก่ประชาชน

4) พัฒนาระบบบริการสาธารณูปโภคพื้นฐาน แหล่งน้ำเพื่อการอุปโภคและบริโภค ระบบทางระบายน้ำ ขยายการให้บริการน้ำประปา - ไฟฟ้า ให้เพียงพอต่อความจำเป็นในการดำรงชีวิตของประชาชน

5) พัฒนาด้านความปลอดภัยทางถนน ไฟทางสาธารณะให้เพียงพอ เพื่อลดอุบัติเหตุและจัดการ จุดเสี่ยงให้ลดน้อยลง

6) ส่งเสริมระบบขนส่งและการจราจรอัจฉริยะ (Smart Bus)

7) ส่งเสริมและสนับสนุนให้สถาบันครอบครัวมีความเข้มแข็งและอบอุ่น

8) สนับสนุน ส่งเสริม ป้องกัน และประชาสัมพันธ์ให้ประชาชนเห็นถึงโทษและพิษภัยของยาเสพติด

9) ส่งเสริมและพัฒนาประสิทธิภาพขององค์กรให้เข้มแข็ง ให้ผู้นำท้องถิ่นตระหนักและให้ความสำคัญ ในการป้องกันและแก้ไขปัญหาเสพติด

10) ส่งเสริมและสนับสนุนการรักษาความปลอดภัยในชีวิตและทรัพย์สิน



## 5. นโยบายด้านกีฬา พัฒนาและส่งเสริมกีฬาอย่างยั่งยืน ภายใต้ยุทธศาสตร์ “เมืองกีฬาระดับโลก และสุขภาพดีที่ยั่งยืน” (World Sports & Healthy City)

กีฬาและการท่องเที่ยวเชิงกีฬาและการออกกำลังกาย กำลังได้รับความนิยมชื่นชอบและนิยมของคนทั่วโลก โดยเฉพาะจังหวัดชลบุรีได้รับความนิยมและเป็นที่ชื่นชอบของประชาชนทั้งชาวไทยและทั่วโลกที่เดินทางมาทำกิจกรรมด้านการแข่งขันกีฬา ตลอดจนการท่องเที่ยวเชิงกีฬาและการออกกำลังกาย ซึ่งสามารถวัดได้จากรายได้ที่เข้ามาสู่จังหวัดชลบุรีเป็นจำนวนมากไม่แพ้ด้านอื่น ๆ ดังนั้นเพื่อเป็นการส่งเสริมและผลักดันให้นโยบายด้านกีฬาสัมฤทธิ์ผล จึงกำหนดกรอบแนวทางปฏิบัติ ประกอบด้วย

- 1) พัฒนาเมืองเป็นศูนย์กลางการจัดแข่งขันกีฬาระดับนานาชาติ
- 2) ยกย่องระดับสนามกีฬามาตรฐาน พัฒนาศูนย์ออกกำลังกาย สวนสาธารณะชุมชน ให้เอื้อต่อการส่งเสริมสุขภาพการออกกำลังกายของประชาชนในท้องถิ่น
- 3) ส่งเสริมกีฬาขั้นพื้นฐานสู่การเป็นนักกีฬาอาชีพ มุ่งเน้นด้านการสร้างและการพัฒนานักกีฬาให้มีขีดความสามารถในการแข่งขันสูงขึ้น สามารถพัฒนาไปสู่ระดับประเทศ
- 4) ส่งเสริมกีฬา E-Sport สู่ระดับสากล สนับสนุนการสร้างนักกีฬา E - Sport ต่อเนื่อง เปิดพื้นที่สร้างสรรค์ให้คอกีฬาและสาวกเกมเมอร์ฝึกฝนทักษะให้มีความสามารถระดับประเทศ
- 5) พัฒนาเส้นทางจักรยานที่ได้มาตรฐาน ปลอดภัย

## 6. นโยบายด้านอนุรักษ์ สิ่งแวดล้อม และพลังงานอย่างยั่งยืน ภายใต้ยุทธศาสตร์ “เมืองสีเขียว ปลอดภัย รุ่งเรือง ยั่งยืน” โดยมีกรอบแนวทาง ประกอบด้วย

- 1) จัดการขยะด้วยเทคโนโลยีพลังงานสะอาดแบบครบวงจร
- 2) ส่งเสริมและพัฒนาระบบบำบัดน้ำเสียให้ครอบคลุม
- 3) ติดตั้งระบบตรวจวัดอากาศ ฝุ่นละออง PM 2.5 ในพื้นที่เสี่ยง
- 4) เพิ่มพื้นที่สีเขียวสำหรับประชาชน
- 5) เพิ่มพื้นที่ป่าบก ป่าชายเลน แก้ปัญหาการกัดเซาะชายฝั่งทะเล
- 6) สนับสนุนการแก้ปัญหาสุนัขและแมวจรจัด สนับสนุนการแก้ไขปัญหาช้างป่าและลิง
- 7) ส่งเสริมและสนับสนุนให้หน่วยงานและองค์กรปกครองส่วนท้องถิ่นมีส่วนร่วมในการกำจัดขยะมูลฝอย และสิ่งปฏิกูลอย่างมีประสิทธิภาพ
- 8) พัฒนาระบบการบริหารจัดการทรัพยากรธรรมชาติและสิ่งแวดล้อม

## 7. นโยบายด้านการบริหารจัดการตามหลักธรรมาภิบาล

การบริหารราชการและปฏิบัติงานขององค์การบริหารส่วนจังหวัดชลบุรี เป็นการปฏิบัติราชการเพื่อประโยชน์สุขของประชาชน เกิดผลสัมฤทธิ์ต่อภารกิจของรัฐ ก่อให้เกิดความมีประสิทธิภาพ เกิดความคุ้มค่า ลดขั้นตอนการปฏิบัติงาน กระจายภารกิจและทรัพยากรให้แก่ท้องถิ่น การกระจายอำนาจตัดสินใจ การอำนวยความสะดวกและการตอบสนองความต้องการของประชาชน โดยมีกรอบแนวทางปฏิบัติ ประกอบด้วย

- 1) ส่งเสริมและพัฒนาแนวทางการตรวจสอบธรรมาภิบาลในการปฏิบัติงานด้านต่าง ๆ ขององค์การบริหารส่วนจังหวัดชลบุรี เพื่อมิให้เกิดการแสวงหาผลประโยชน์ส่วนตน อันจะก่อให้เกิดความสูญเสียต่อรัฐ สังคม สิ่งแวดล้อม องค์กร ผู้รับบริการ ผู้มีส่วนได้ส่วนเสีย และผู้ปฏิบัติงานภายในองค์กร
- 2) สร้างการยอมรับ ความน่าเชื่อถือ ความมั่นใจและความศรัทธาให้เกิดขึ้นกับผู้รับบริการ ประชาชน และผู้มีส่วนได้ส่วนเสียทั้งภายในและภายนอกองค์กร

- 3) เสริมสร้างความเข้มแข็งของชุมชนเพื่อการพึ่งพาตนเองทางสังคมตามระบอบประชาธิปไตย
- 4) ส่งเสริมกระบวนการเรียนรู้ ความเข้าใจ มีจิตสำนึกและการมีส่วนร่วมทางการเมือง
- 5) ส่งเสริมให้ภาคเอกชนและประชาชนเข้ามามีส่วนร่วมในการบริหารจัดการภาครัฐ
- 6) ส่งเสริมการบริหารเชิงรุก โดยเน้นการให้บริการที่ดีแก่ประชาชน
- 7) พัฒนาประสิทธิภาพการบริหารงานภาครัฐไปสู่องค์กรยุคใหม่
- 8) ส่งเสริมและสนับสนุนเพื่อให้เกิดการพัฒนางานด้านการบริการ
- 9) พัฒนาศักยภาพบุคลากรและระบบข้อมูลเพื่อการทำงานสู่มีอาชีพภายในองค์กรแห่งการเรียนรู้
- 10) ส่งเสริมและรณรงค์ให้บุคลากรยึดถือและปฏิบัติตามมาตรฐานทางจริยธรรม ปฏิบัติหน้าที่ด้วยความซื่อสัตย์สุจริต โปร่งใส พร้อมรับการตรวจสอบจากหน่วยงานภายนอก
- 11) ส่งเสริมและรณรงค์ให้บุคลากรมีจิตสำนึกด้านคุณธรรม จริยธรรมเพื่อประโยชน์ของส่วนรวม และสังคม ปฏิบัติตนตามหลักปรัชญาของเศรษฐกิจพอเพียงและเป็นแบบอย่างที่ดีในการดำเนินชีวิต

## 2.9 ความเชื่อมโยงของยุทธศาสตร์

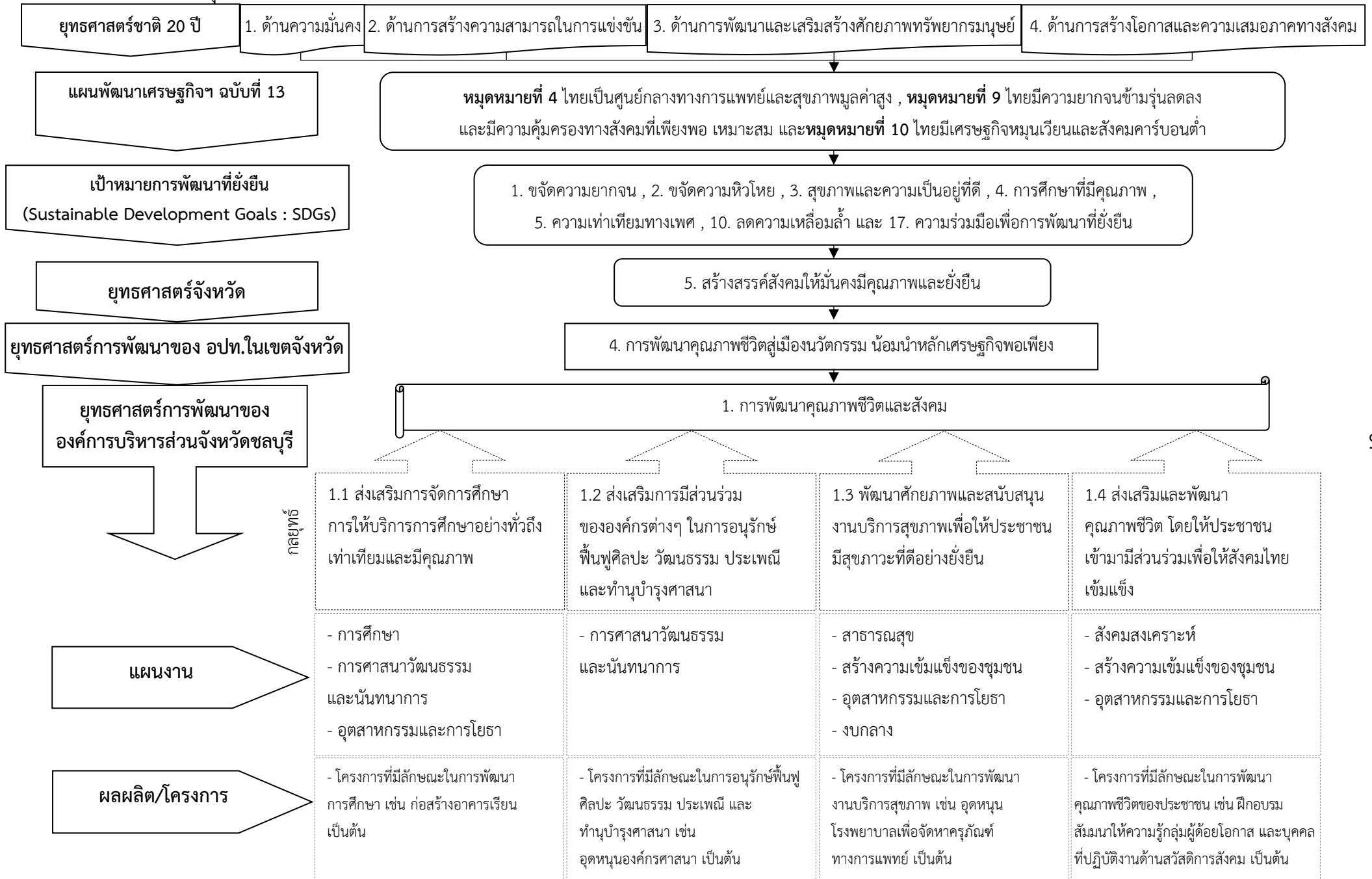

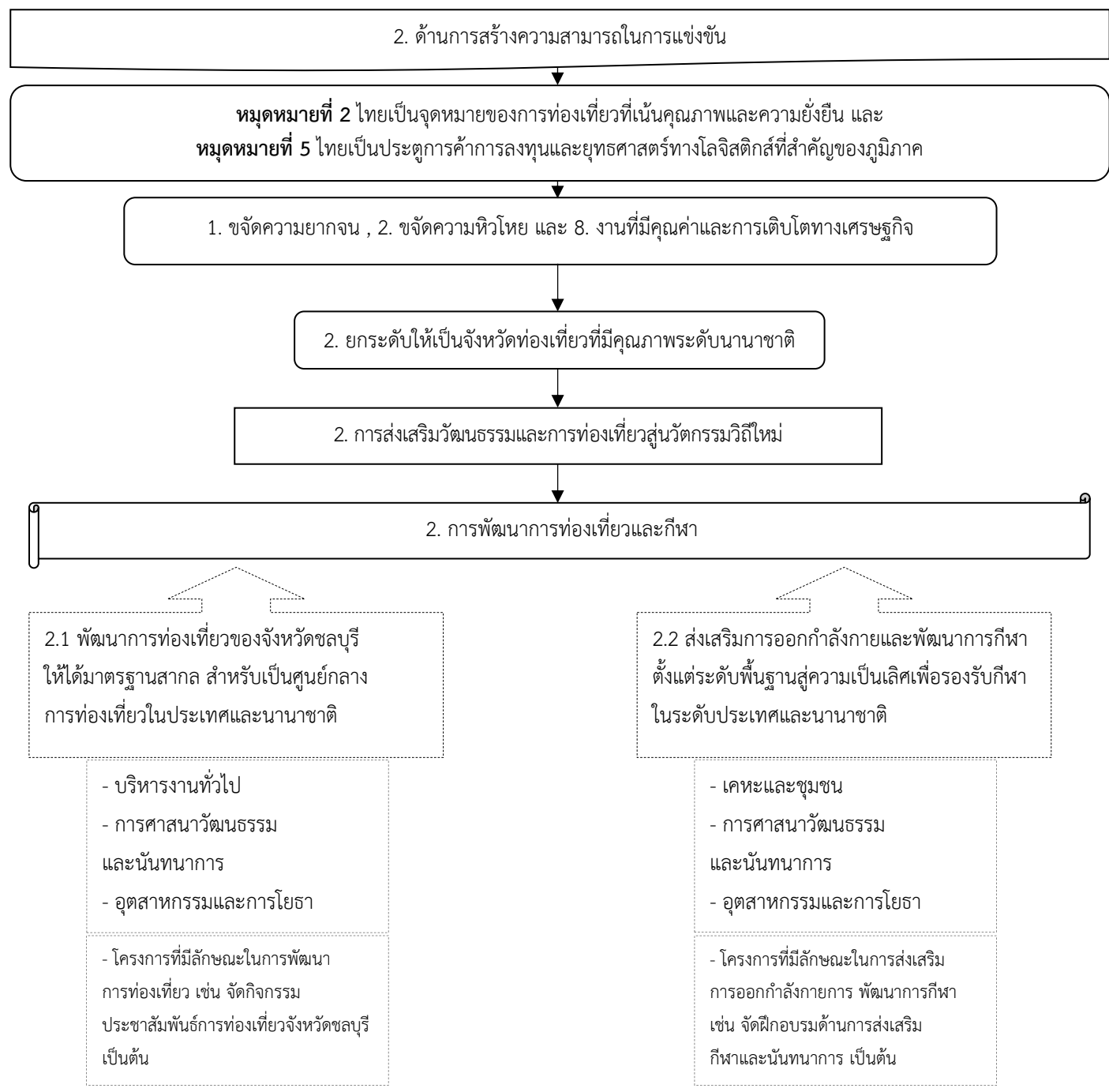
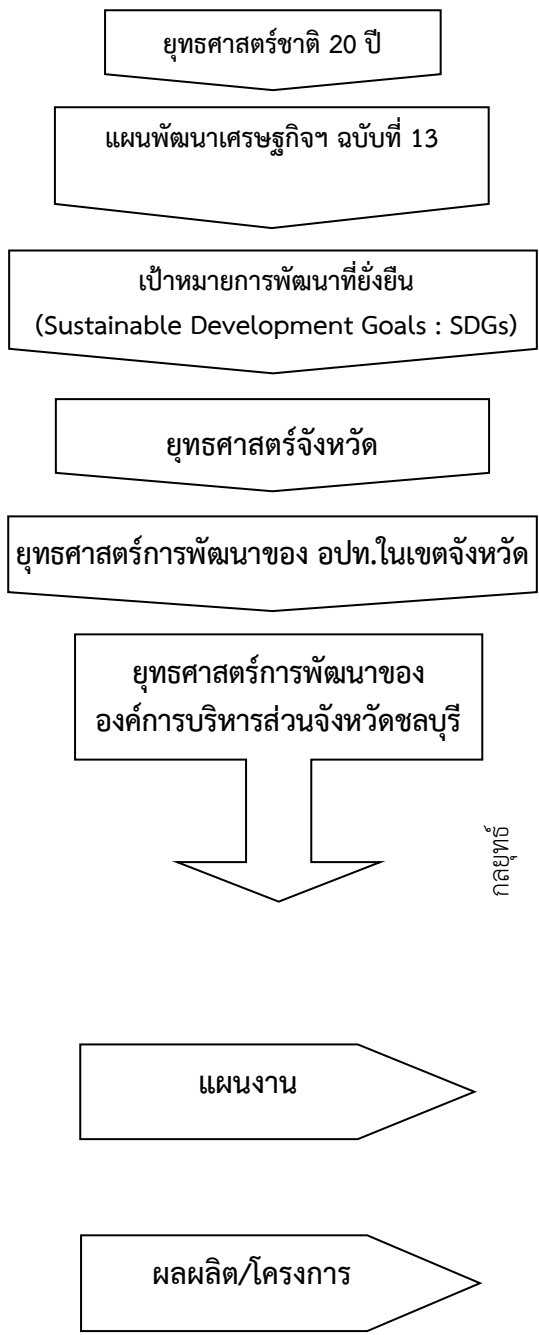

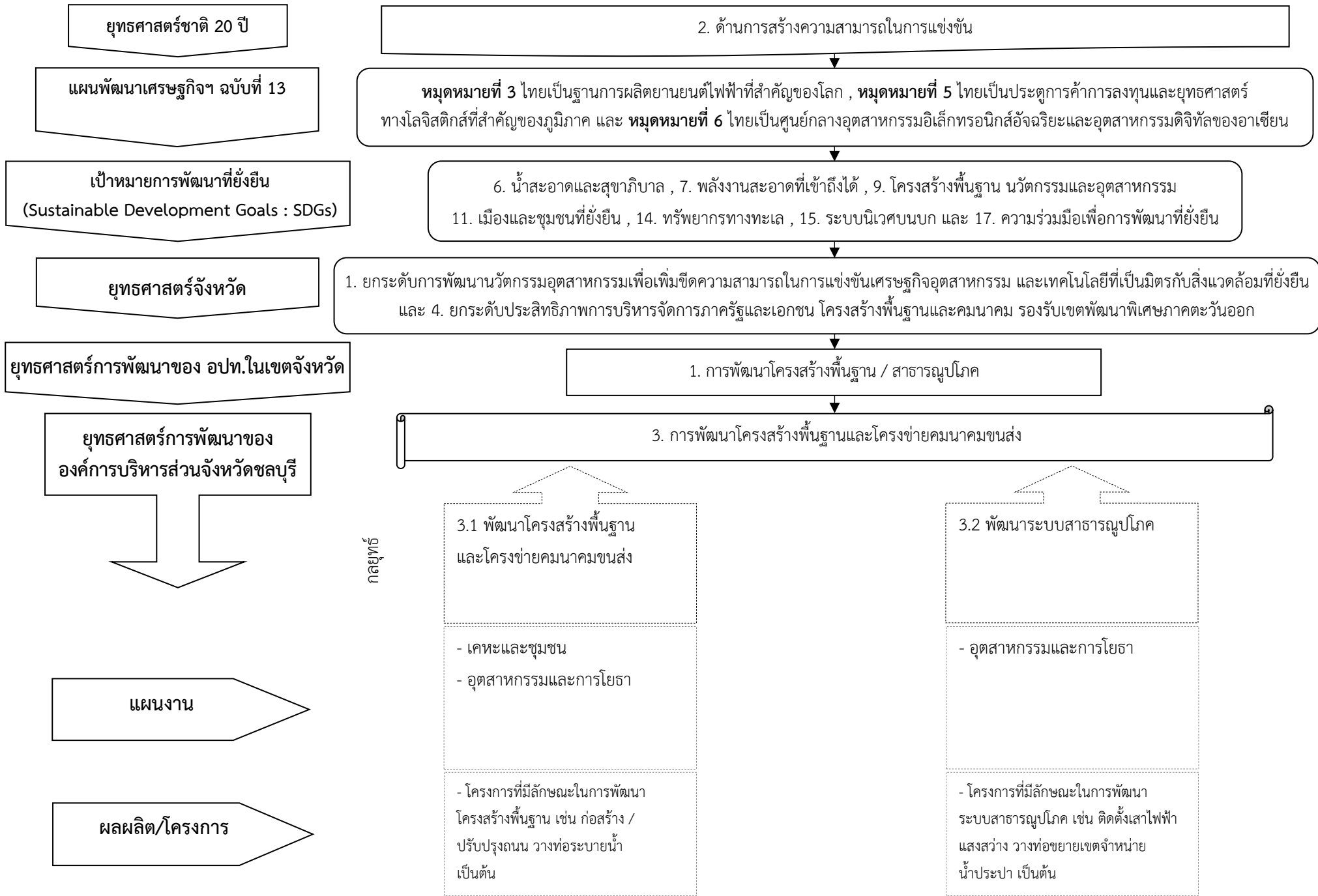

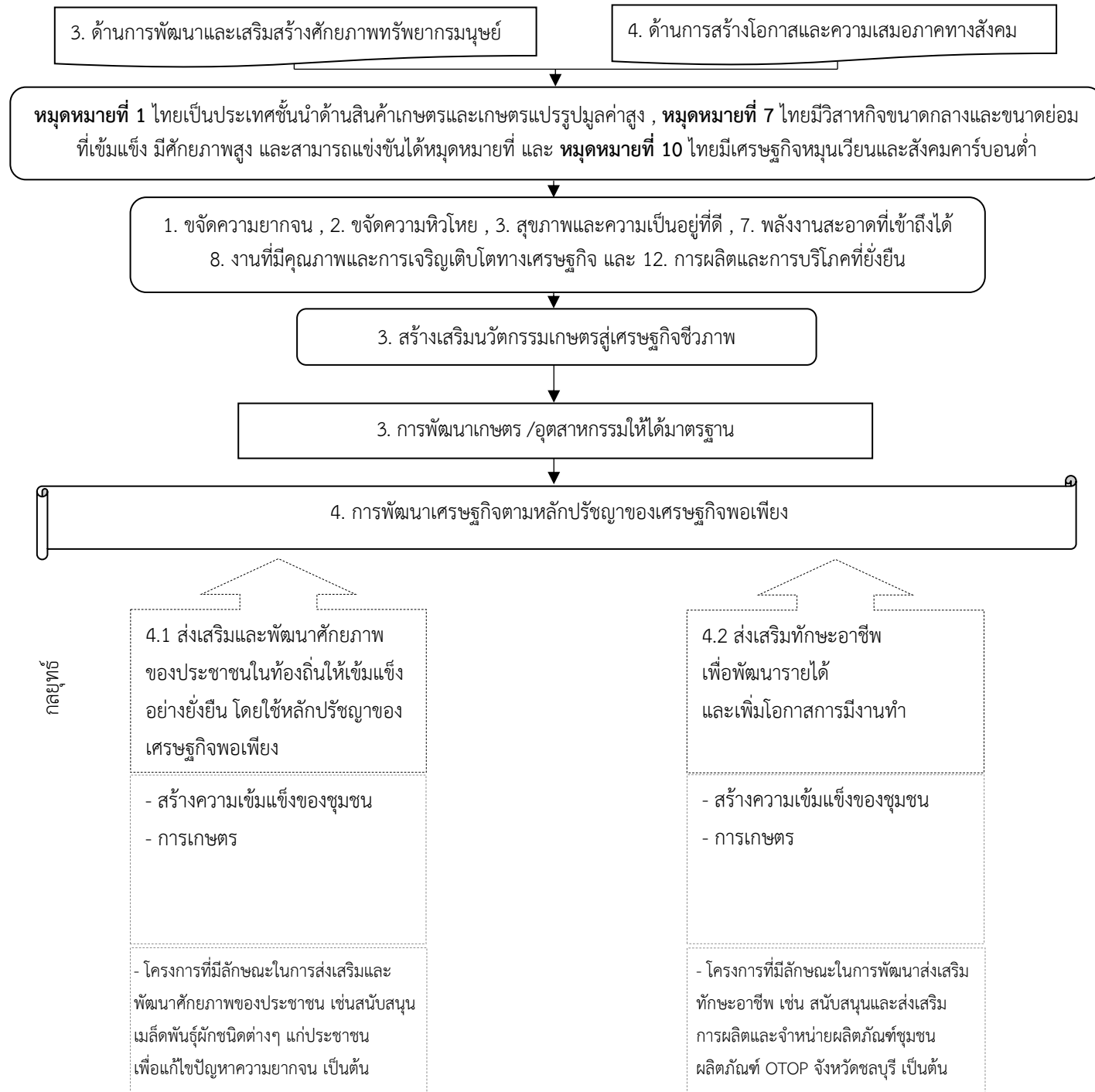
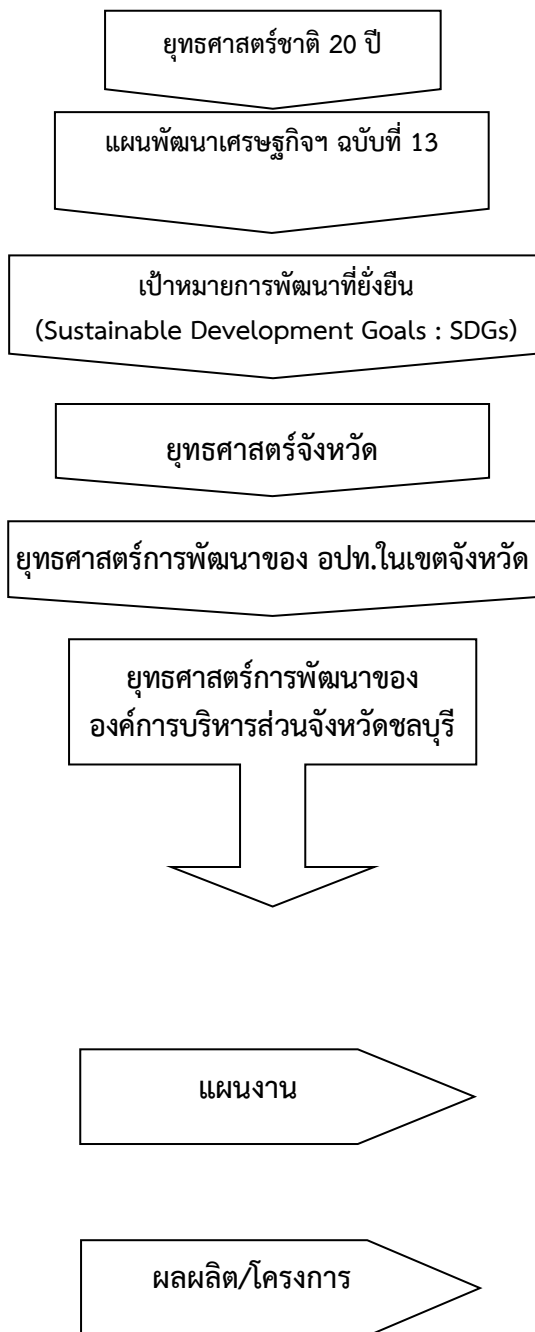

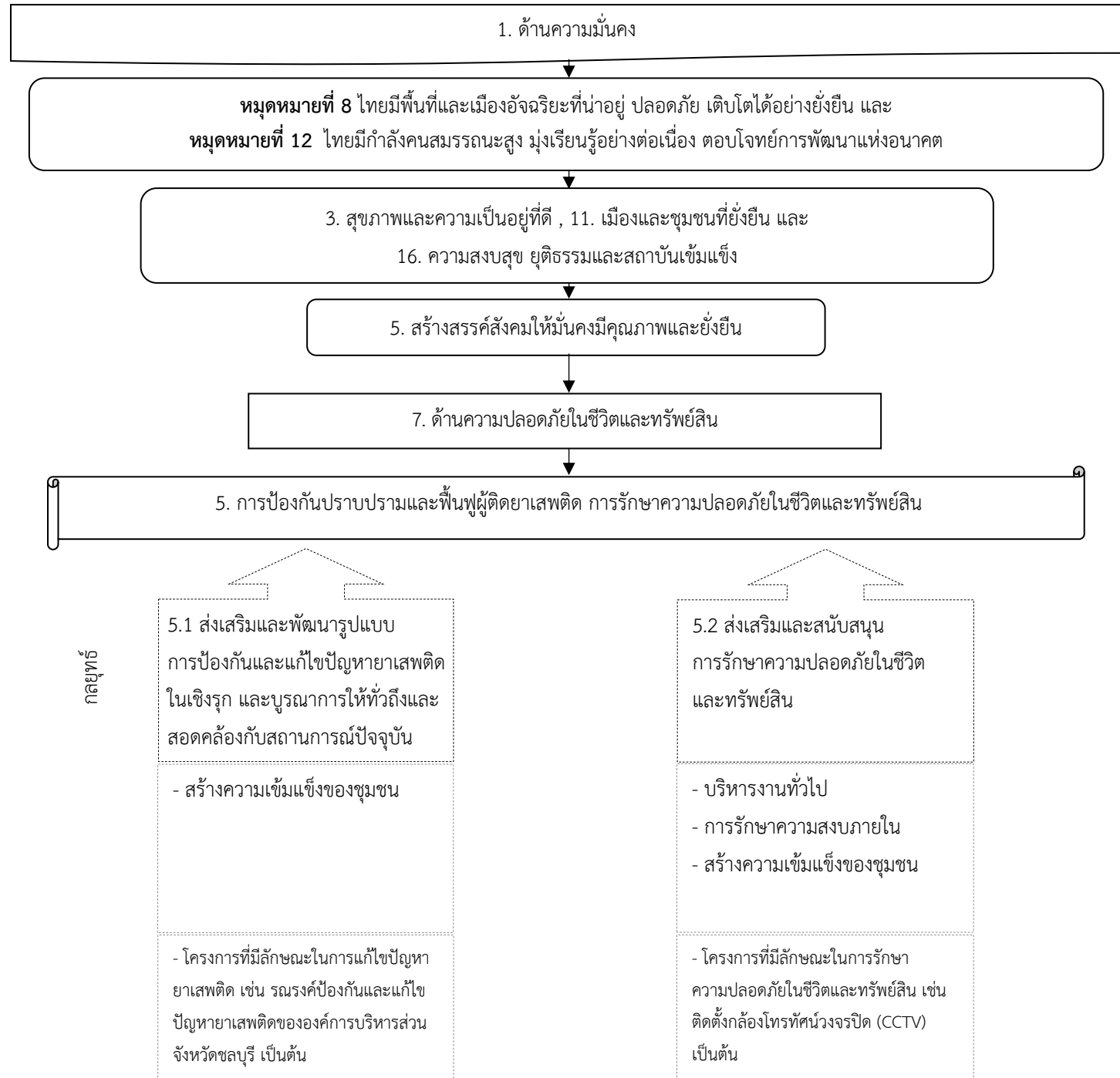
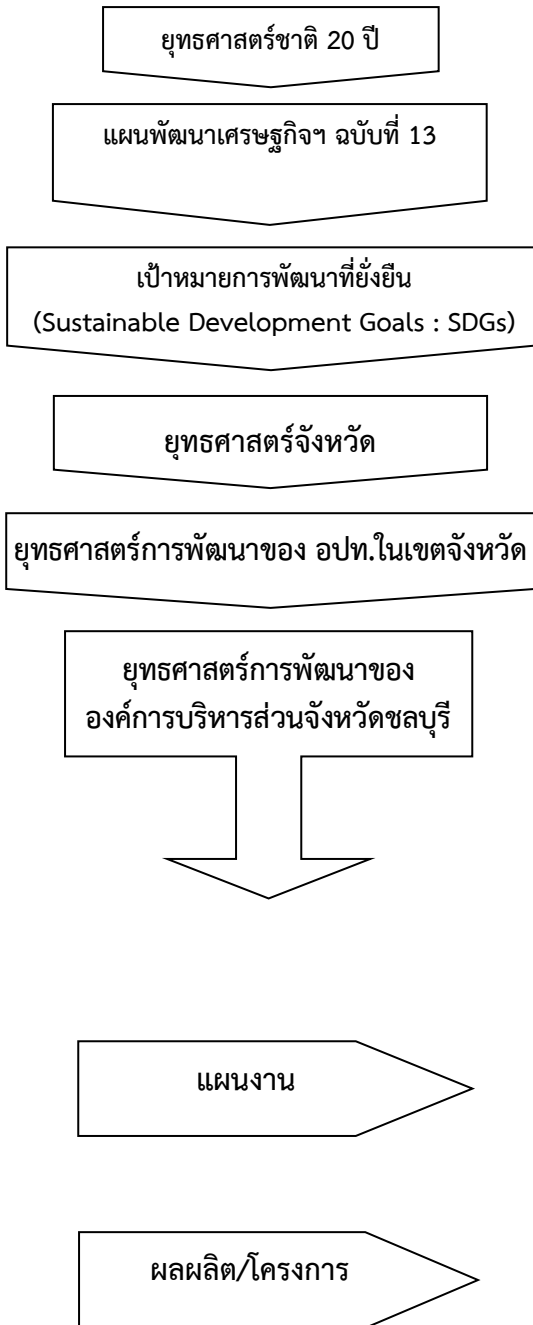

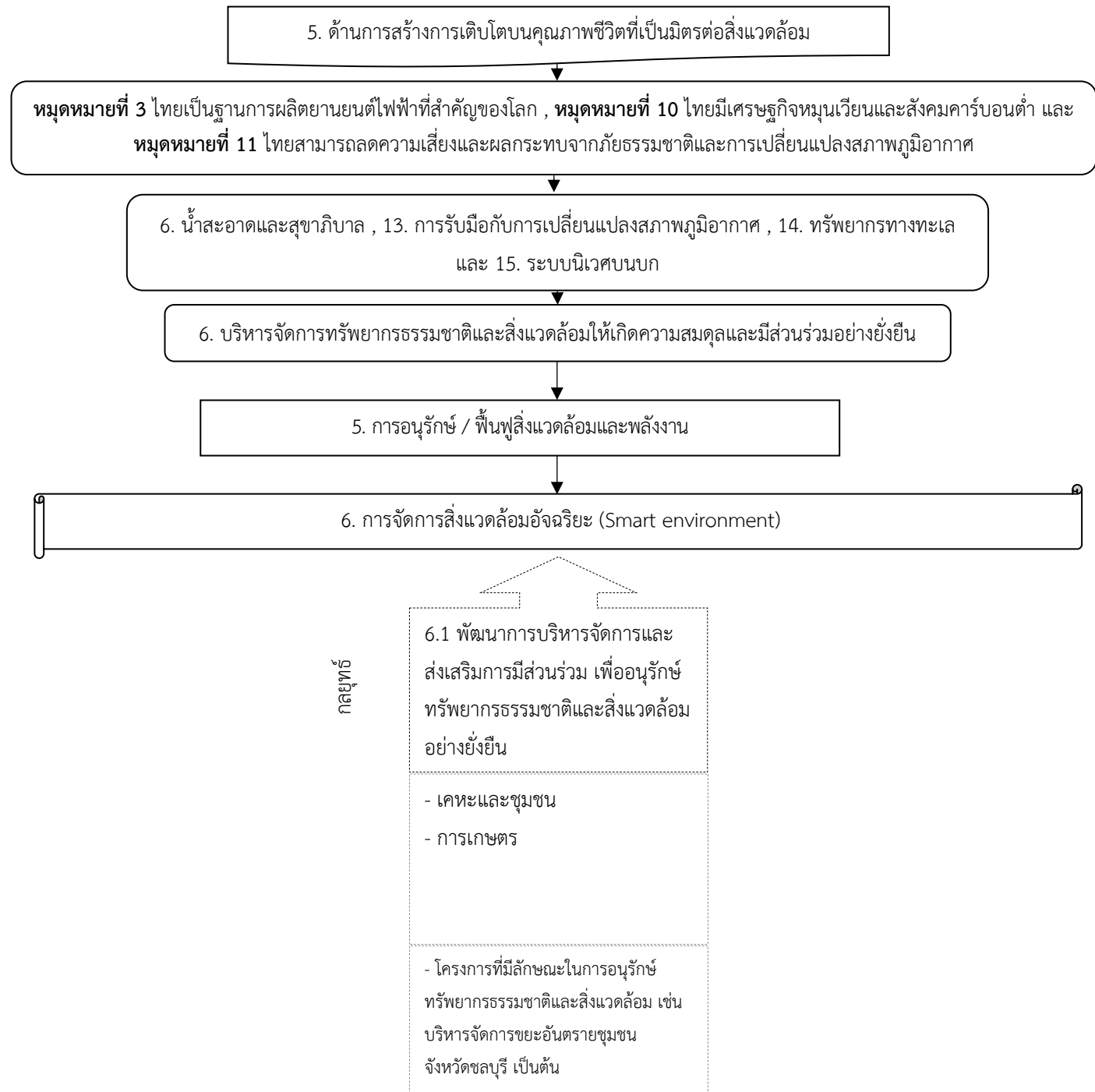
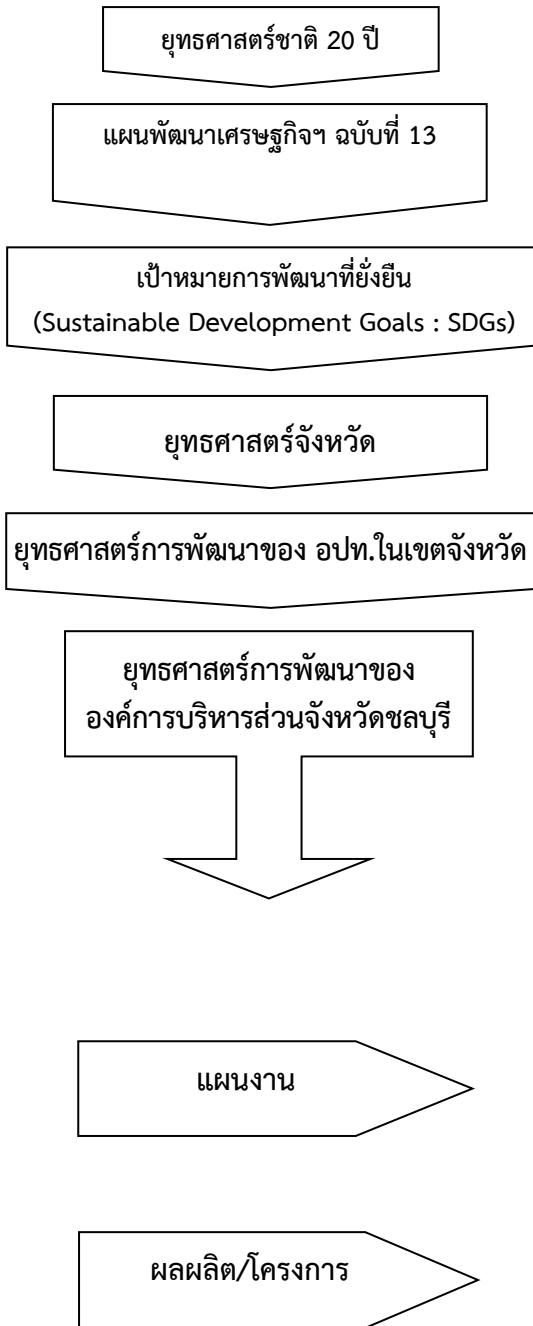



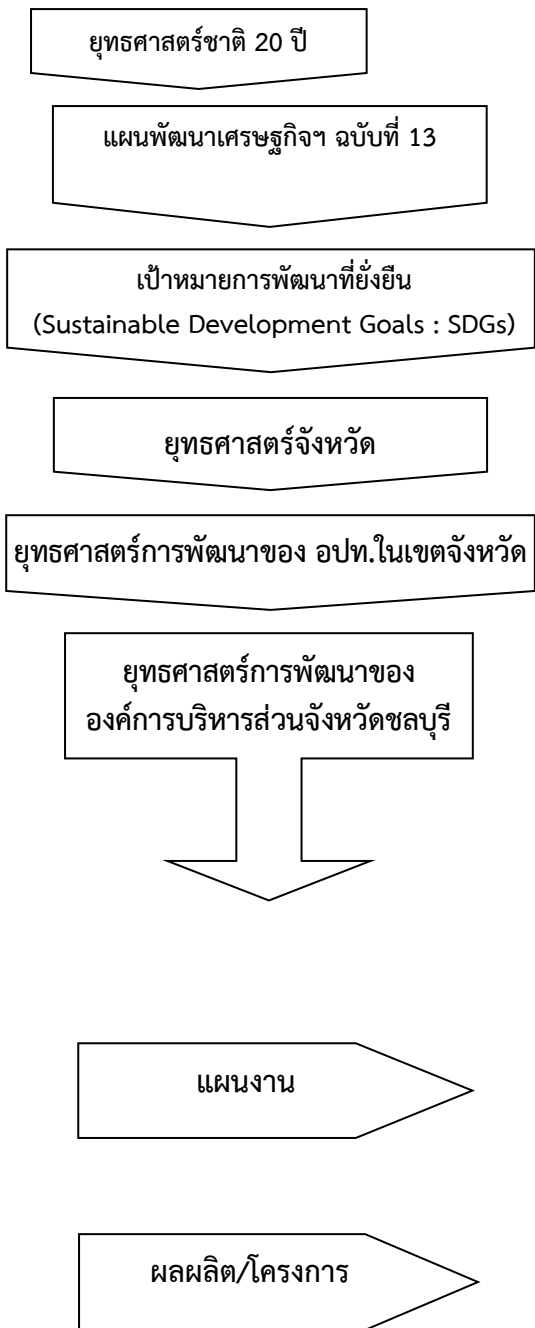

กลยุทธ์

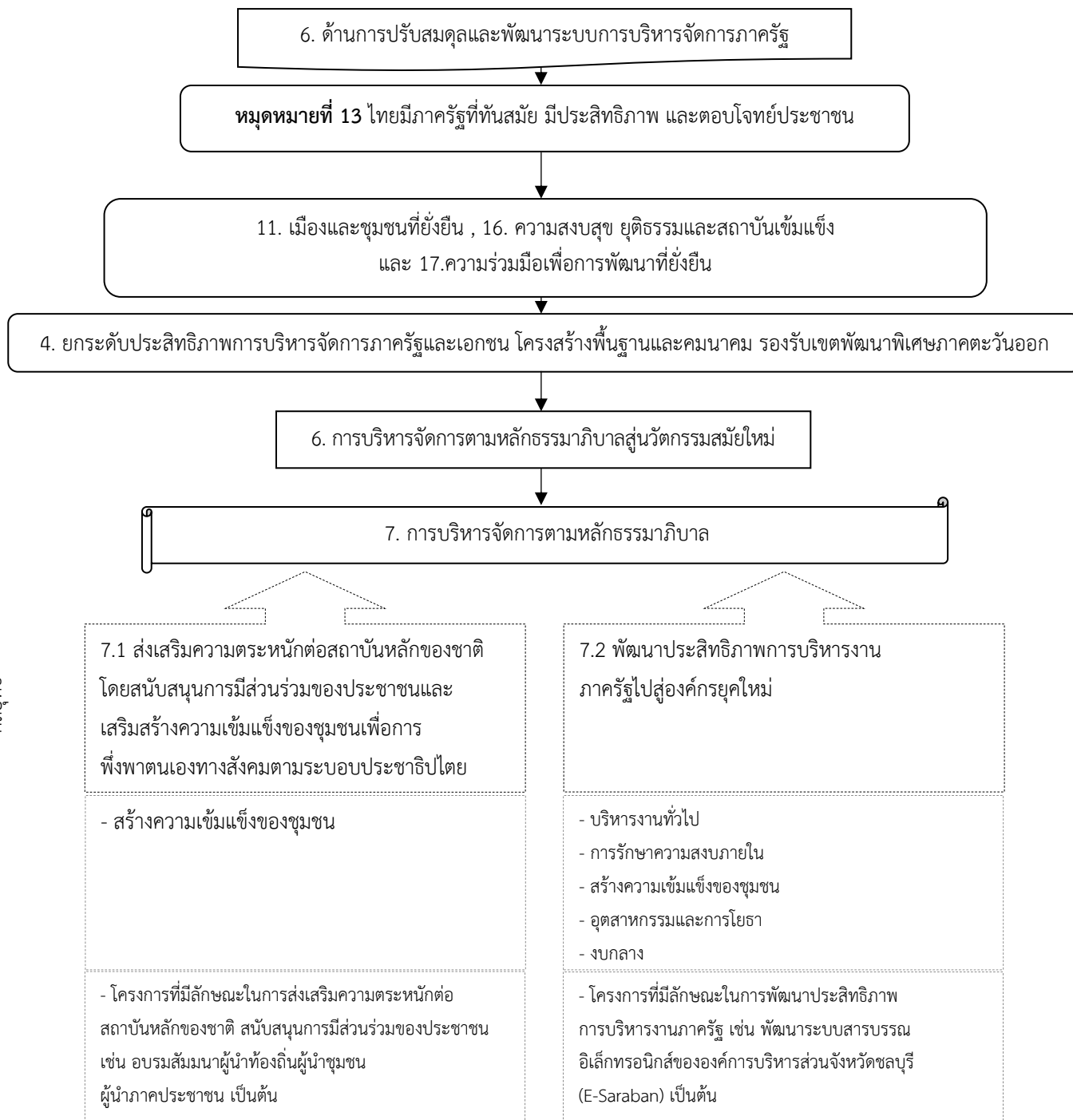

### 3. การวิเคราะห์เพื่อพัฒนาท้องถิ่น

#### 3.1 การวิเคราะห์กรอบการจัดทำยุทธศาสตร์ขององค์กรปกครองส่วนท้องถิ่น

##### 1. จุดแข็ง (Strengths : S)

S 1 ผู้นำเป็นผู้มีวิสัยทัศน์ ได้รับการยอมรับจากหน่วยงานภาคีต่าง ๆ และทำงานร่วมกันกับฝ่ายสภา ด้วยความร่วมมือที่ดี

S 2 อำนาจหน้าที่ภารกิจงานขององค์การบริหารส่วนจังหวัดครอบคลุมสภาพปัญหาและความต้องการของท้องถิ่นตามพระราชบัญญัติองค์การบริหารส่วนจังหวัด และพระราชบัญญัติการกระจายอำนาจ

S 3 บุคลากรมีจำนวนที่เพียงพอต่อการทำงาน และสามารถเพิ่มกรอบอัตรากำลังได้ มีเครื่องมืออุปกรณ์เทคโนโลยีที่ทันสมัย และนำระบบอิเล็กทรอนิกส์มาใช้ในการทำงาน

S 4 องค์การบริหารส่วนจังหวัดสามารถเก็บภาษีและค่าธรรมเนียมได้เองส่วนหนึ่ง เช่น ค่าธรรมเนียมบำรุง อบจ. จากผู้เข้าพักโรงแรม, ภาษีบำรุง อบจ. จากการค้ำน้ำมัน / ก๊าซ, ภาษีบำรุง อบจ. จากการค้ายาสูบ เป็นต้น

S 5 เป็นองค์กรที่ให้การสนับสนุนด้านการศึกษาเพื่อมุ่งสู่ความเป็นเลิศ และการอาชีพ

S 6 องค์การบริหารส่วนจังหวัดมีโรงเรียนในสังกัดที่ได้รับการถ่ายโอนและจัดตั้งขึ้น สามารถยกระดับการบริหารจัดการการศึกษาสู่ความเป็นเลิศ

S 7 มีศูนย์เรียนรู้เฉลิมพระเกียรติที่มีองค์ความรู้ด้านวิทยาศาสตร์ ดาราศาสตร์ และศูนย์การเรียนรู้โลกใต้ทะเลที่มีนักท่องเที่ยวมาเยี่ยมชมประจำ

S 8 มีสนามกีฬาที่ได้มาตรฐานสากลและครบวงจร โดยสนามฟุตบอลได้รับรองจากสมาพันธ์ฟุตบอลแห่งเอเชีย AFC แห่งเดียวในประเทศไทย

S 9 เป็นหน่วยงานที่ให้การสนับสนุน ส่งเสริมกลุ่มองค์กรภาครัฐ ภาคเอกชน ภาคประชาชน และเครือข่ายความร่วมมือทั้งจังหวัด

S 10 เป็นองค์กรผู้นำด้านการส่งเสริมการท่องเที่ยวของจังหวัดชลบุรีในระดับนานาชาติ

##### 2. จุดอ่อน (Weaknesses : W)

W 1 บุคลากรมีประสบการณ์น้อยในการทำงานตามหน้าที่ที่ตนได้รับมอบหมาย

W 2 การทำงานยังเป็นลักษณะต่างฝ่ายต่างทำขาดความเป็นทีม และไม่เชื่อมโยงบูรณาการ

W 3 การประสานความร่วมมือกับหน่วยงานและองค์กรปกครองส่วนท้องถิ่นระดับพื้นที่ขาดความชัดเจนในวิธีปฏิบัติร่วมกัน

W 4 บุคลากรผู้มีความรู้ความสามารถโดยตรงมาปฏิบัติหน้าที่บุคลากรอยู่ในองค์กรไปกระจุกตัวอยู่ในบางกอง แต่อีกบางกองมีบุคลากรไม่เพียงพอ เช่น กองพัสดุทำให้การปฏิบัติงานตามระเบียบล่าช้า

W 5 วิธีการของระบบงานและขั้นตอนการปฏิบัติงานขาดความคล่องตัวและรวดเร็วต่อการแก้ปัญหาและตอบสนองความต้องการ

W 6 ขาดการจัดลำดับความสำคัญของกิจกรรมภายใต้ยุทธศาสตร์ในการสนับสนุนงบประมาณที่เหมาะสมและเพียงพอ

W 7 ภารกิจองค์การบริหารส่วนจังหวัดมีงานถ่ายโอนเข้ามามากให้หน้าที่แต่ไม่ได้ให้อำนาจ / งบประมาณ

W 8 การใช้งานของเครื่องจักรกลบ่อบำบัดจากการสนับสนุนการทำงานภายใต้ภารกิจขององค์การบริหารส่วนจังหวัดในพื้นที่จังหวัด ไม่มีเวลาบำรุงรักษาทำให้เสื่อมโทรม

W 9 สักส่วนการจัดสรรงบประมาณภายใต้พระราชบัญญัติการกระจายอำนาจ เพื่อสนับสนุนให้แก่องค์การบริหารส่วนจังหวัดมายังไม่เต็มตามที่กฎหมายกำหนด

### 3. โอกาส (Opportunities : O)

- 1 ชลบุรีเป็นจังหวัดที่มีแหล่งท่องเที่ยวที่หลากหลายที่เป็นธรรมชาติ (ทะเล น้ำตก ป่าไม้ เกาะภูเขา) และที่มนุษย์สร้างขึ้น (สวนนงนุช ปราสาทหินล้านปี อุโมงค์ทะเล) ติดอันดับโลกและกระจายครอบคลุมทั้งจังหวัด
- 2 มีวัฒนธรรมประเพณีที่เป็นเอกลักษณ์ของจังหวัด เช่น ประเพณีวิ่งควาย กองข้าว แหล่งโบราณสถาน – วัตถุ
- 3 เป็นพื้นที่นาร่องเพื่อการพัฒนาการท่องเที่ยวเชิงอุตสาหกรรมเพื่อความยั่งยืนภายใต้การสนับสนุนขององค์กรปกครองส่วนท้องถิ่นพื้นที่พิทยาและบางละมุง
- 4 ประชาชนมีความรู้และทักษะด้านการทำธุรกิจ และมีกลุ่มองค์กรภาคประชาสังคมที่เข้มแข็ง
- 5 ได้รับการส่งเสริมการลงทุนจากรัฐบาล และเป็นแหล่งอุตสาหกรรมที่สำคัญของภาคตะวันออก และเป็นศูนย์กลางการขนส่ง เมืองท่าทางทะเล
- 6 เป็นจังหวัดที่มีการคมนาคมสะดวกทั้งทางบก น้ำ อากาศ (สนามบินอู่ตะเภา) และตั้งอยู่ใกล้เมืองหลวง (สนามบินสุวรรณภูมิ)
- 7 มีพื้นที่การเกษตรและกสิกรรมที่สำคัญ เช่น อ้อย สับปะรด ยางพารา ปาล์ม มะม่วงหิมพานต์ พาร์มไก่ไข่ ไก่เนื้อ สุกร ฯลฯ
- 8 เป็นพื้นที่นาร่องในด้านยุทธศาสตร์การกีฬาท้องถิ่นเพื่อยกระดับสู่อาชีพ
- 9 มีสถานศึกษาระดับอุดมศึกษาที่มีชื่อเสียง เช่น มหาวิทยาลัยบูรพา มหาวิทยาลัยศรีปทุม มหาวิทยาลัยธรรมศาสตร์ มหาวิทยาลัยเกษตรศาสตร์ และอื่น ๆ ที่เอื้อต่อการวิจัยและพัฒนา
- 10 กระทรวงศึกษาธิการเปิดโอกาสให้มีการพัฒนาหลักสูตรท้องถิ่น โดยนำภูมิปัญญาชาวบ้านมาประยุกต์ใช้ในการเรียนรู้
- 11 นโยบายการค้าเสรีและการเปิดประเทศสู่ประชาคมเศรษฐกิจอาเซียนรวมเป็นหนึ่ง (AEC)
- 12 นโยบายความร่วมมือระหว่างท้องถิ่นในการจัดการปัญหาคาบเกี่ยว เช่น ขยะ น้ำเสีย โดยการสนับสนุนของสำนักงานนโยบายและแผนทรัพยากรธรรมชาติและสิ่งแวดล้อม และโครงการ ICM ทะเลชายฝั่ง
- 13 กระแสสุขภาพเป็นวาระสำคัญของประเทศและโลก มีพระราชบัญญัติสุขภาพแห่งชาติให้การสนับสนุน โดยท้องถิ่นมีส่วนร่วมในการส่งเสริมสุขภาพ

### 4. อุปสรรค (Threats : T)

- T 1 กฎระเบียบภายใต้พระราชบัญญัติการกระจายอำนาจ ประกาศกระทรวงฯ และระเบียบอื่น ๆ ที่เกี่ยวข้องไม่เอื้อต่อการทำงาน เพื่อตอบสนองความต้องการของประชาชนที่หลากหลาย
- T 2 เนื้อหาระดับการปฏิบัติงานภายใต้ภารกิจถ่ายโอนยังขาดรายละเอียดที่ชัดเจนร่วมกัน
- T 3 องค์กรปกครองส่วนท้องถิ่นภายในจังหวัด (องค์การบริหารส่วนตำบล เทศบาล) ยังขาดเป้าหมายและความชัดเจนร่วมกันในการทำงานกับองค์การบริหารส่วนจังหวัด
- T 4 ภาคประชาชนยังมีส่วนร่วมน้อยในการพัฒนาโครงการที่ต้องสนองกับปัญหาและความต้องการภายใต้ยุทธศาสตร์ขององค์การบริหารส่วนจังหวัด
- T 5 การย้ายถิ่นของประชากรแฝงทั้งไทยและต่างประเทศ กระทบต่อการให้บริการสาธารณะในจังหวัด

T 6 ปัญหาทางสังคม ความไม่ปลอดภัยในชีวิตและทรัพย์สิน ยาเสพติด แหล่งอบายมุขและอาชญากร  
ข้ามชาติ

T 7 แหล่งน้ำต้นทุนไม่เพียงพอต่อการอุปโภคบริโภค การเกษตร และอุตสาหกรรม

T 8 ขาดพื้นที่กำจัดขยะรวมที่ได้มาตรฐาน

T 9 ปริมาณยานยนต์มาก การจราจรติดขัดในชั่วโมงเร่งด่วน และความไม่ปลอดภัยในการเดินทาง

T 10 การเปลี่ยนแปลงสภาพภูมิอากาศ ส่งผลกระทบต่อภาวะโลกร้อนและการเกิดภัยธรรมชาติ

T 11 การเปลี่ยนแปลงสถานะเศรษฐกิจโลก ราคาน้ำมัน และโรคระบาด เช่น โรคติดต่อเชื้อไวรัส

โคโรนา 2019 (COVID – 19) ฯลฯ

### 3.2 การประเมินสถานการณ์สภาพแวดล้อมภายนอกที่เกี่ยวข้อง

สถานการณ์ภายนอก เป็นสิ่งที่อยู่เหนือการควบคุมของหน่วยงาน อีกทั้งเป็นปัจจัยสำคัญที่หน่วยงาน  
จะต้องคำนึงถึง และปรับสภาพแวดล้อมภายนอกให้เป็นกลจักร ที่ส่งผลการปฏิบัติงานของหน่วยงาน  
ให้น้อยที่สุด ซึ่งสถานการณ์ที่นอกเหนือการควบคุมของหน่วยงานมีหลายปัจจัย เช่น

1. กฎระเบียบปฏิบัติ กฎกระทรวงฯ พระราชบัญญัติการกระจายอำนาจให้แก่องค์กรปกครองส่วนท้องถิ่น  
และระเบียบอื่น ๆ ที่เกี่ยวข้องไม่เอื้อต่อการทำงาน เพื่อตอบสนองความต้องการของประชาชนที่หลากหลาย

2. องค์กรปกครองส่วนท้องถิ่นภายในจังหวัด (องค์การบริหารส่วนตำบล เทศบาล) ยังขาดเป้าหมาย  
และความชัดเจนร่วมกันในการทำงานกับองค์การบริหารส่วนจังหวัด

3. การย้ายถิ่นของประชากรแฝงทั้งไทยและต่างประเทศ กระทบต่อการให้บริการสาธารณสุขในจังหวัด

4. ปัญหาทางสังคม ความไม่ปลอดภัยในชีวิตและทรัพย์สิน ยาเสพติด แหล่งอบายมุขและอาชญากรข้ามชาติ

5. ขาดพื้นที่กำจัดขยะรวมที่ได้มาตรฐาน

ปัจจัยที่เอื้อต่อการพัฒนาจังหวัดชลบุรี ให้เจริญก้าวหน้า มีหลายปัจจัย เช่น จังหวัดมีสถานที่ท่องเที่ยว  
ที่ได้มาตรฐานจำนวนมาก จึงมิใช่เป็นการยากที่จะพัฒนาต่อยอด อีกทั้งเป็นแหล่งอุตสาหกรรม มีมหาวิทยาลัย  
ของรัฐและเอกชนที่เอื้อต่อการพัฒนาจังหวัดชลบุรี ให้เจริญก้าวหน้าได้

\* \_ \* \_ \* \_ \* \_ \* \_ \* \_ \* \_ \* \_ \* \_ \* \_ \* \_ \* \_ \*

### ส่วนที่ 3

### การนำแผนพัฒนาท้องถิ่นไปสู่การปฏิบัติ

\* \_ \* \_ \* \_ \* \_ \* \_ \* \_ \* \_ \* \_ \*

#### 1. ยุทธศาสตร์การพัฒนาท้องถิ่นและยุทธศาสตร์ระดับมหภาคเพื่อนำไปสู่การปฏิบัติ

ที่	ยุทธศาสตร์ชาติ 20 ปี	แผนพัฒนาเศรษฐกิจและสังคมแห่งชาติ ฉบับที่ 13	SDGs	ยุทธศาสตร์จังหวัด	ยุทธศาสตร์การพัฒนาของ อปท. ในเขตจังหวัด	ยุทธศาสตร์ (อปท.)	กลยุทธ์	แผนงาน	หน่วยงานรับผิดชอบหลัก
1	1. ความมั่นคง 2. การสร้างความสามารถ ในการแข่งขัน 3. การพัฒนา และเสริมสร้าง ศักยภาพ ทรัพยากรมนุษย์ 4. การสร้าง โอกาสและความ เสมอภาคทาง สังคม	<b>หมวดหมู่ที่ 4</b> ไทยเป็นศูนย์กลาง ทางการแพทย์ และสุขภาพมูลค่าสูง <b>หมวดหมู่ที่ 9</b> ไทยมีความยากจน ข้ามรุ่นลดลง และมี ความคุ้มครอง ทางสังคมที่เพียงพอ เหมาะสม <b>หมวดหมู่ที่ 10</b> ไทยมีเศรษฐกิจ หมุนเวียนและสังคม คาร์บอนต่ำ	1. ขจัด ความยากจน 2. ขจัด ความหิวโหย 3. สุขภาพและ ความเป็นอยู่ที่ดี 4. การศึกษา ที่มีคุณภาพ 5. ความเท่าเทียม ทางเพศ 10. ลดความ เหลื่อมล้ำ 17. ความร่วมมือ ที่ยั่งยืน	5. สร้างสรรค์สังคม ให้มั่นคงมีคุณภาพ และยั่งยืน	4. การพัฒนา คุณภาพชีวิต สู่เมืองนวัตกรรม น้อมนำหลัก เศรษฐกิจพอเพียง	1. การพัฒนา คุณภาพชีวิตและสังคม	1.1 ส่งเสริมการจัดการศึกษา การให้บริการการศึกษา อย่างทั่วถึงเท่าเทียม และมีคุณภาพ  1.2 ส่งเสริมการมีส่วนร่วม ขององค์กรต่างๆ ในการ อนุรักษ์ฟื้นฟูศิลปะ วัฒนธรรม ประเพณี และทำนุบำรุงศาสนา  1.3 พัฒนาศักยภาพและ สนับสนุนงานบริการสุขภาพ เพื่อให้ประชาชนมีสุขภาวะที่ดี อย่างยั่งยืน	- การศึกษา - การศาสนาวัฒนธรรม และนันทนาการ - อุตสาหกรรม และการโยธา  - การศาสนาวัฒนธรรม และนันทนาการ  - สาธารณสุข - สร้างความเข้มแข็ง ของชุมชน - อุตสาหกรรม และการโยธา - งบกลาง	กศ. กศ. กศ. กศ. กศ. สธ. สธ. สธ. สธ.

ที่	ยุทธศาสตร์ชาติ 20 ปี	แผนพัฒนาเศรษฐกิจและสังคมแห่งชาติ ฉบับที่ 13	SDGs	ยุทธศาสตร์จังหวัด	ยุทธศาสตร์การพัฒนาของ อปท. ในเขตจังหวัด	ยุทธศาสตร์ (อปท.)	กลยุทธ์	แผนงาน	หน่วยงานรับผิดชอบหลัก
							1.4 ส่งเสริมและพัฒนาคุณภาพชีวิต โดยให้ประชาชนเข้ามามีส่วนร่วม เพื่อให้สังคมไทยเข้มแข็ง	- สังคมสงเคราะห์ - สร้างความเข้มแข็งของชุมชน - อุตสาหกรรมและการโยธา	กส. กส. กส.
2	2. การสร้างความสามารถในการแข่งขัน	<b>หมวดหมู่ที่ 2</b> ไทยเป็นจุดหมายของการท่องเที่ยวที่เน้นคุณภาพและความยั่งยืน <b>หมวดหมู่ที่ 5</b> ไทยเป็นประตูการค้าการลงทุนและยุทธศาสตร์ทางโลจิสติกส์ที่สำคัญของภูมิภาค	1. ขจัดความยากจน 2. ขจัดความหิวโหย 8. งานที่มีคุณค่าและการเติบโตทางเศรษฐกิจ	2. ยกระดับให้เป็นจังหวัดท่องเที่ยวที่มีคุณภาพระดับนานาชาติ	2. การส่งเสริมวัฒนธรรมและการท่องเที่ยวสู่วัตถุกรรมวิถีใหม่	2. การพัฒนาการท่องเที่ยวและกีฬา	2.1 พัฒนาการท่องเที่ยวของจังหวัดชลบุรีให้ได้มาตรฐานสากล สำหรับเป็นศูนย์กลางการท่องเที่ยวในประเทศและนานาชาติ  2.2 ส่งเสริมการออกกำลังกายและพัฒนากีฬา ตั้งแต่ระดับพื้นฐานสู่ความเป็นเลิศ เพื่อรองรับกีฬาในระดับประเทศและนานาชาติ	- บริหารงานทั่วไป - การศาสนาวัฒนธรรมและนันทนาการ - อุตสาหกรรมและการโยธา  - เคหะและชุมชน - การศาสนาวัฒนธรรมและนันทนาการ - อุตสาหกรรมและการโยธา	กท. กท. สนช., กท.  กท. กท. กท.

ที่	ยุทธศาสตร์ชาติ 20 ปี	แผนพัฒนาเศรษฐกิจและสังคมแห่งชาติ ฉบับที่ 13	SDGs	ยุทธศาสตร์จังหวัด	ยุทธศาสตร์การ พัฒนา ของ อปท. ในเขตจังหวัด	ยุทธศาสตร์ (อปท.)	กลยุทธ์	แผนงาน	หน่วยงาน รับผิดชอบหลัก
3	2. การสร้าง ความสามารถในการแข่งขัน	<p><b>หมวดหมู่ที่ 3</b> ไทยเป็นฐานการผลิตยานยนต์ไฟฟ้าที่สำคัญของโลก</p> <p><b>หมวดหมู่ที่ 5</b> ไทยเป็นประตูการค้าการลงทุนและยุทธศาสตร์ทางโลจิสติกส์ที่สำคัญของภูมิภาค</p> <p><b>หมวดหมู่ที่ 6</b> ไทยเป็นศูนย์กลางอุตสาหกรรมอิเล็กทรอนิกส์อัจฉริยะและอุตสาหกรรมดิจิทัลของอาเซียน</p>	<p>6. น้ำสะอาดและสุขภาพ</p> <p>7. พลังงานสะอาดที่เข้าถึงได้</p> <p>9. โครงสร้างพื้นฐาน นวัตกรรมและอุตสาหกรรม</p> <p>11. เมืองและชุมชนที่ยั่งยืน</p> <p>14. ทรีพยากรทางทะเล</p> <p>15. ระบบนิเวศบนบก</p> <p>17. ความร่วมมือเพื่อการ พัฒนาที่ยั่งยืน</p>	<p>1. ยกระดับ การพัฒนานวัตกรรม อุตสาหกรรม เพื่อเพิ่มขีด ความสามารถในการแข่งขัน เศรษฐกิจ อุตสาหกรรม และเทคโนโลยี ที่เป็นมิตรกับ สิ่งแวดล้อมที่ยั่งยืน</p> <p>4. ยกระดับ ประสิทธิภาพ การบริหารจัดการ ภาครัฐและเอกชน</p> <p>โครงสร้างพื้นฐาน และคมนาคม รองรับ เขตพัฒนาพิเศษภาค ตะวันออก</p>	1. การพัฒนา โครงสร้างพื้นฐาน / สาธารณูปโภค	3. การพัฒนา โครงสร้างพื้นฐานและ โครงข่ายคมนาคมขนส่ง	<p>3.1 พัฒนาโครงสร้างพื้นฐาน และโครงข่ายคมนาคมขนส่ง</p> <p>3.2 พัฒนาระบบสาธารณูปโภค</p>	<p>- เคหะและชุมชน</p> <p>- อุตสาหกรรม และการโยธา</p> <p>- อุตสาหกรรม และการโยธา</p>	<p>สนช.</p> <p>สนช.</p> <p>สนช.</p>

ที่	ยุทธศาสตร์ชาติ 20 ปี	แผนพัฒนาเศรษฐกิจและสังคมแห่งชาติ ฉบับที่ 13	SDGs	ยุทธศาสตร์จังหวัด	ยุทธศาสตร์การ พัฒนา ของ อปท. ในเขตจังหวัด	ยุทธศาสตร์ (อปท.)	กลยุทธ์	แผนงาน	หน่วยงาน รับผิดชอบหลัก
4	3. การพัฒนา และเสริมสร้าง ศักยภาพ ทรัพยากรมนุษย์ 4. การสร้างโอกาส และความเสมอภาคทางสังคม	<b>หมวดหมู่ที่ 1</b> ไทยเป็นประเทศ ชี้นำด้านสินค้า เกษตรและ เกษตรแปรรูป มูลค่าสูง <b>หมวดหมู่ที่ 7</b> ไทยมีวิสาหกิจ ขนาดกลางและ ขนาดย่อมที่เข้มแข็ง มีศักยภาพสูง และ สามารถแข่งขันได้ <b>หมวดหมู่ที่ 10</b> ไทยมีเศรษฐกิจ หมุนเวียนและสังคม คาร์บอนต่ำ	1. จัด ความยากจน 2. จัด ความหิวโหย 3. สุขภาพและ ความเป็นอยู่ที่ดี 7. พลังงาน สะอาด ที่เข้าถึงได้ 8. งานที่มี คุณภาพและ การเจริญเติบโต ทางเศรษฐกิจ 12. การผลิต และการบริโภค ที่ยั่งยืน	3. สร้างเสริม นวัตกรรมเกษตร สู่วิสาหกิจชีวภาพ	3. การพัฒนา เกษตร / อุตสาหกรรม ให้ได้มาตรฐาน	4. การพัฒนา เศรษฐกิจ ตามหลักปรัชญา ของเศรษฐกิจพอเพียง	4.1 ส่งเสริมและพัฒนา ศักยภาพของประชาชน ในท้องถิ่นให้เข้มแข็ง อย่างยั่งยืน โดยใช้หลัก ปรัชญาของเศรษฐกิจ พอเพียง  4.2 ส่งเสริมทักษะอาชีพ เพื่อพัฒนารายได้ และเพิ่มโอกาสการมีงานทำ	- สร้างความเข้มแข็ง ของชุมชน - การเกษตร  - สร้างความเข้มแข็ง ของชุมชน - การเกษตร	กส.  กส.  กส.



ที่	ยุทธศาสตร์ชาติ 20 ปี	แผนพัฒนาเศรษฐกิจและสังคมแห่งชาติ ฉบับที่ 13	SDGs	ยุทธศาสตร์จังหวัด	ยุทธศาสตร์การ พัฒนา ของ อปท. ในเขตจังหวัด	ยุทธศาสตร์ (อปท.)	กลยุทธ์	แผนงาน	หน่วยงาน รับผิดชอบหลัก
5	1. ความมั่นคง	<p><b>หมวดหมู่ที่ 8</b> ไทยมีพื้นที่และเมืองอัจฉริยะที่น่าอยู่ปลอดภัย เติบโตได้อย่างยั่งยืน</p> <p><b>หมวดหมู่ที่ 12</b> ไทยมีกำลังคนสมรรถนะสูง มุ่งเรียนรู้อย่างต่อเนื่อง ตอบโจทย์การพัฒนาแห่งอนาคต</p>	<p>3. สุขภาพและความเป็นอยู่ที่ดี</p> <p>11. เมืองและชุมชนที่ยั่งยืน</p> <p>16. ความสงบสุข ยุติธรรมและสถาบันเข้มแข็ง</p>	5. สร้างสรรค์สังคมให้มั่นคงมีคุณภาพและยั่งยืน	7. ด้านความปลอดภัยในชีวิตและทรัพย์สิน	5. การป้องกันปราบปรามและฟื้นฟูผู้ติดยาเสพติด การรักษาความปลอดภัยในชีวิตและทรัพย์สิน	<p>5.1 ส่งเสริมและพัฒนา รูปแบบการป้องกันและแก้ไข ปัญหายาเสพติดในเชิงรุก และบูรณาการให้ทั่วถึง และสอดคล้องกับ สถานการณ์ปัจจุบัน</p> <p>5.2 ส่งเสริมและสนับสนุน การรักษาความปลอดภัย ในชีวิตและทรัพย์สิน</p>	<p>- สร้างความเข้มแข็ง ของชุมชน</p> <p>- บริหารงานทั่วไป</p> <p>- การรักษา ความสงบภายใน</p> <p>- สร้างความเข้มแข็ง ของชุมชน</p>	<p>สป. และ สล.</p> <p>สนช.</p> <p>สป. และ สนช.</p> <p>สป.</p>

ที่	ยุทธศาสตร์ชาติ 20 ปี	แผนพัฒนาเศรษฐกิจและสังคมแห่งชาติ ฉบับที่ 13	SDGs	ยุทธศาสตร์จังหวัด	ยุทธศาสตร์การ พัฒนา ของ อปท. ในเขตจังหวัด	ยุทธศาสตร์ (อปท.)	กลยุทธ์	แผนงาน	หน่วยงาน รับผิดชอบ หลัก
6	5. การสร้าง การเติบโตบน คุณภาพชีวิต ที่เป็นมิตรต่อ สิ่งแวดล้อม	<b>หมวดหมู่ที่ 3</b> ไทยเป็นฐานการผลิต ยานยนต์ไฟฟ้า ที่สำคัญของโลก <b>หมวดหมู่ที่ 10</b> ไทยมีเศรษฐกิจ หมุนเวียนและสังคม คาร์บอนต่ำ <b>หมวดหมู่ที่ 11</b> ไทยสามารถลด ความเสี่ยงและ ผลกระทบจากภัย ธรรมชาติและการ เปลี่ยนแปลง สภาพภูมิอากาศ	6. น้ำสะอาด และสุขภาพ 13. การรับมือ กับการ เปลี่ยนแปลง สภาพภูมิอากาศ 14. ทรัพยากร ทางทะเล 15. ระบบนิเวศ บนบก	6. บริหารจัดการ ทรัพยากรธรรมชาติ และสิ่งแวดล้อม ให้เกิดความสมดุล และมีส่วนร่วม อย่างยั่งยืน	5. การอนุรักษ์ / พื้นฟูสิ่งแวดล้อม และพลังงาน	6. การจัดการ สิ่งแวดล้อมอัจฉริยะ (Smart environment)	6.1 พัฒนาการบริหารจัดการ และส่งเสริมการมีส่วนร่วม เพื่ออนุรักษ์ ทรัพยากรธรรมชาติและ สิ่งแวดล้อมอย่างยั่งยืน	- เคหะและชุมชน - การเกษตร	สนช. สนช.

ที่	ยุทธศาสตร์ชาติ 20 ปี	แผนพัฒนาเศรษฐกิจและสังคมแห่งชาติ ฉบับที่ 13	SDGs	ยุทธศาสตร์จังหวัด	ยุทธศาสตร์การ พัฒนา ของ อปท. ในเขตจังหวัด	ยุทธศาสตร์ (อปท.)	กลยุทธ์	แผนงาน	หน่วยงาน รับผิดชอบ หลัก
7	6. การปรับ สมดุลและพัฒนา ระบบการ บริหารจัดการ ภาครัฐ	<b>หมวดหมู่ที่ 13</b> ไทยมีภาครัฐ ที่ทันสมัย มีประสิทธิภาพ และ ตอบโจทย์ประชาชน	11. เมือง และชุมชน ที่ยั่งยืน 16. ความสงบสุข ยุติธรรมและ สถาบันเข้มแข็ง 17.ความร่วมมือ เพื่อการพัฒนา ที่ยั่งยืน	4. ยกระดับ ประสิทธิภาพ การบริหารจัดการ ภาครัฐและเอกชน โครงสร้างพื้นฐาน และคมนาคม รองรับ เขตพัฒนาพิเศษภาค ตะวันออก	6. การบริหารจัดการ ตามหลักธรรมาภิบาล สู่นวัตกรรมสมัยใหม่	7. การบริหารจัดการ ตามหลัก ธรรมาภิบาล	7.1 ส่งเสริมความตระหนัก ต่อสถาบันหลักของชาติ โดยสนับสนุนการมีส่วนร่วม ของประชาชนและเสริมสร้าง ความเข้มแข็งของชุมชน เพื่อการพึ่งพาตนเอง ทางสังคมตามระบอบ ประชาธิปไตย  7.2 พัฒนาประสิทธิภาพ การบริหารงาน ภาครัฐไปสู่องค์กรยุคใหม่	- สร้างความเข้มแข็ง ของชุมชน       - บริหารงานทั่วไป  - การรักษา ความสงบภายใน - สร้างความเข้มแข็ง ของชุมชน - อุตสาหกรรม และการโยธา  - งบกลาง	สส.       สป., สส., กย. และ กจ. สป.  สป.  สป.  สส.

บัญชีสรุปโครงการพัฒนา  
แผนพัฒนาท้องถิ่น (พ.ศ. 2566 - 2570) เปลี่ยนแปลง ครั้งที่ 1/2566  
องค์การบริหารส่วนจังหวัดชลบุรี

ยุทธศาสตร์ กลยุทธ์ แผนงาน	ปี 2566		ปี 2567		ปี 2568		ปี 2569		ปี 2570		รวม 5 ปี	
	จำนวน โครงการ	งบประมาณ (บาท)	จำนวน โครงการ	งบประมาณ (บาท)	จำนวน โครงการ	งบประมาณ (บาท)	จำนวน โครงการ	งบประมาณ (บาท)	จำนวน โครงการ	งบประมาณ (บาท)	จำนวน โครงการ	งบประมาณ (บาท)
<b>1. ยุทธศาสตร์การพัฒนาคุณภาพชีวิตและสังคม</b>	<b>334</b>	<b>1,425,040,284</b>	<b>98</b>	<b>753,806,554</b>	<b>95</b>	<b>628,806,554</b>	<b>95</b>	<b>628,806,554</b>	<b>95</b>	<b>628,806,554</b>	<b>717</b>	<b>4,065,266,500</b>
<b>1.1 ส่งเสริมการจัดการศึกษา การให้บริการ การศึกษาอย่างทั่วถึงเท่าเทียมและมีคุณภาพ</b>	<b>227</b>	<b>984,698,034</b>	<b>77</b>	<b>531,857,254</b>	<b>74</b>	<b>406,857,254</b>	<b>74</b>	<b>406,857,254</b>	<b>74</b>	<b>406,857,254</b>	<b>526</b>	<b>2,737,127,050</b>
(1) แผนงานการศึกษา	164	487,835,794	73	382,026,654	73	382,026,654	73	382,026,654	73	382,026,654	456	2,015,942,410
(2) แผนงานศาสนา วัฒนธรรมและนันทนาการ	1	24,830,600	1	24,830,600	1	24,830,600	1	24,830,600	1	24,830,600	5	124,153,000
(3) แผนงานอุตสาหกรรมและการโยธา	62	472,031,640	3	125,000,000	-	-	-	-	-	-	65	597,031,640
<b>1.2 ส่งเสริมการมีส่วนร่วมขององค์กรต่างๆ ในการอนุรักษ์ ฟื้นฟูศิลปวัฒนธรรม ประเพณี และทำนุบำรุงศาสนา</b>	<b>64</b>	<b>57,700,000</b>	<b>6</b>	<b>21,300,000</b>	<b>6</b>	<b>21,300,000</b>	<b>6</b>	<b>21,300,000</b>	<b>6</b>	<b>21,300,000</b>	<b>88</b>	<b>142,900,000</b>
(1) แผนงานศาสนา วัฒนธรรมและนันทนาการ	64	57,700,000	6	21,300,000	6	21,300,000	6	21,300,000	6	21,300,000	88	142,900,000
<b>1.3 พัฒนาศักยภาพและสนับสนุนงานบริการสุขภาพ เพื่อให้ประชาชนมีสุขภาพที่ดีอย่างยั่งยืน</b>	<b>34</b>	<b>340,500,050</b>	<b>8</b>	<b>181,649,300</b>	<b>8</b>	<b>181,649,300</b>	<b>8</b>	<b>181,649,300</b>	<b>8</b>	<b>181,649,300</b>	<b>66</b>	<b>1,067,097,250</b>
(1) แผนงานแผนงานสาธารณสุข	30	310,897,050	6	171,149,300	6	171,149,300	6	171,149,300	6	171,149,300	54	995,494,250
(2) แผนงานสร้างความเข้มแข็งของชุมชน	1	500,000	1	500,000	1	500,000	1	500,000	1	500,000	5	2,500,000
(3) แผนงานอุตสาหกรรมและการโยธา	2	19,103,000	-	-	-	-	-	-	-	-	2	19,103,000
(4) แผนงานงบกลาง	1	10,000,000	1	10,000,000	1	10,000,000	1	10,000,000	1	10,000,000	5	50,000,000
<b>1.4 ส่งเสริมและพัฒนาคุณภาพชีวิต โดยให้ประชาชน เข้ามามีส่วนร่วมเพื่อให้สังคมไทยเข้มแข็ง</b>	<b>9</b>	<b>42,142,200</b>	<b>7</b>	<b>19,000,000</b>	<b>7</b>	<b>19,000,000</b>	<b>7</b>	<b>19,000,000</b>	<b>7</b>	<b>19,000,000</b>	<b>37</b>	<b>118,142,200</b>
(1) แผนงานสังคมสงเคราะห์	6	17,792,200	5	16,800,000	5	16,800,000	5	16,800,000	5	16,800,000	26	84,992,200
(2) แผนงานสร้างความเข้มแข็งของชุมชน	1	2,000,000	1	2,000,000	1	2,000,000	1	2,000,000	1	2,000,000	5	10,000,000
(3) แผนงานอุตสาหกรรมและการโยธา	1	22,150,000	-	-	-	-	-	-	-	-	1	22,150,000
(4) แผนงานงบกลาง	1	200,000	1	200,000	1	200,000	1	200,000	1	200,000	5	1,000,000

ยุทธศาสตร์ กลยุทธ์ แผนงาน	ปี 2566		ปี 2567		ปี 2568		ปี 2569		ปี 2570		รวม 5 ปี	
	จำนวน โครงการ	งบประมาณ (บาท)	จำนวน โครงการ	งบประมาณ (บาท)	จำนวน โครงการ	งบประมาณ (บาท)	จำนวน โครงการ	งบประมาณ (บาท)	จำนวน โครงการ	งบประมาณ (บาท)	จำนวน โครงการ	งบประมาณ (บาท)
2. ยุทธศาสตร์การพัฒนาการท่องเที่ยวและกีฬา	19	584,323,650	16	371,960,000	14	197,240,000	14	197,240,000	14	197,240,000	77	1,548,003,650
2.1 พัฒนาการท่องเที่ยวของจังหวัดชลบุรีให้ได้มาตรฐานสากล สำหรับเป็นศูนย์กลางการท่องเที่ยวในประเทศไทยและนานาชาติ	12	478,426,650	10	245,020,000	9	110,300,000	9	110,300,000	9	110,300,000	49	1,054,346,650
(1) แผนงานบริหารงานทั่วไป	-	-	1	300,000	1	300,000	1	300,000	1	300,000	4	1,200,000
(2) แผนงานศาสนา วัฒนธรรมและนันทนาการ	8	128,089,650	8	110,000,000	8	110,000,000	8	110,000,000	8	110,000,000	40	568,089,650
(3) แผนงานอุตสาหกรรมและการโยธา	4	350,337,000	1	134,720,000	-	-	-	-	-	-	5	485,057,000
2.2 ส่งเสริมการออกกำลังกายและพัฒนากีฬา ตั้งแต่ระดับพื้นฐานสู่ความเป็นเลิศเพื่อรองรับกีฬา ในระดับประเทศและนานาชาติ	7	105,897,000	6	126,940,000	5	86,940,000	5	86,940,000	5	86,940,000	28	493,657,000
(1) แผนงานเคหะและชุมชน	1	10,000,000	1	10,000,000	1	10,000,000	1	10,000,000	1	10,000,000	5	50,000,000
(2) แผนงานศาสนา วัฒนธรรมและนันทนาการ	5	81,900,000	4	76,940,000	4	76,940,000	4	76,940,000	4	76,940,000	21	389,660,000
(3) แผนงานอุตสาหกรรมและการโยธา	1	13,997,000	1	40,000,000	-	-	-	-	-	-	2	53,997,000
3. ยุทธศาสตร์การพัฒนาโครงสร้างพื้นฐาน และโครงข่ายคมนาคมขนส่ง	77	1,252,948,300	15	615,837,700	-	-	-	-	-	-	92	1,868,786,000
3.1 พัฒนาโครงสร้างพื้นฐานและโครงข่ายคมนาคมขนส่ง	56	866,337,100	8	257,324,700	-	-	-	-	-	-	64	1,123,661,800
(1) แผนงานเคหะและชุมชน	3	31,566,300	-	-	-	-	-	-	-	-	3	31,566,300
(2) แผนงานอุตสาหกรรมและการโยธา	53	834,770,800	8	257,324,700	-	-	-	-	-	-	61	1,092,095,500
3.2 พัฒนาระบบสาธารณูปโภค	21	386,611,200	7	358,513,000	-	-	-	-	-	-	28	745,124,200
(1) แผนงานอุตสาหกรรมและการโยธา	21	386,611,200	7	358,513,000	-	-	-	-	-	-	28	745,124,200

ยุทธศาสตร์ กลยุทธ์ แผนงาน	ปี 2566		ปี 2567		ปี 2568		ปี 2569		ปี 2570		รวม 5 ปี	
	จำนวน โครงการ	งบประมาณ (บาท)	จำนวน โครงการ	งบประมาณ (บาท)	จำนวน โครงการ	งบประมาณ (บาท)	จำนวน โครงการ	งบประมาณ (บาท)	จำนวน โครงการ	งบประมาณ (บาท)	จำนวน โครงการ	งบประมาณ (บาท)
4. ยุทธศาสตร์การพัฒนาเศรษฐกิจตามหลักปรัชญาเศรษฐกิจพอเพียง	10	20,344,900	10	20,344,900	10	20,344,900	10	20,344,900	10	20,344,900	50	101,724,500
4.1 ส่งเสริมและพัฒนาศักยภาพของประชาชนในท้องถิ่นให้เข้มแข็งอย่างยั่งยืน โดยใช้หลักปรัชญาของเศรษฐกิจพอเพียง	6	14,754,900	6	14,754,900	6	14,754,900	6	14,754,900	6	14,754,900	30	73,774,500
(1) แผนงานสร้างความเข้มแข็งของชุมชน	1	7,000,000	1	7,000,000	1	7,000,000	1	7,000,000	1	7,000,000	5	35,000,000
(2) แผนงานการเกษตร	5	7,754,900	5	7,754,900	5	7,754,900	5	7,754,900	5	7,754,900	25	38,774,500
4.2 ส่งเสริมทักษะอาชีพเพื่อพัฒนารายได้และเพิ่มโอกาสการมีงานทำ	4	5,590,000	4	5,590,000	4	5,590,000	4	5,590,000	4	5,590,000	20	27,950,000
(1) แผนงานสร้างความเข้มแข็งของชุมชน	2	4,000,000	2	4,000,000	2	4,000,000	2	4,000,000	2	4,000,000	10	20,000,000
(2) แผนงานการเกษตร	2	1,590,000	2	1,590,000	2	1,590,000	2	1,590,000	2	1,590,000	10	7,950,000
5. ยุทธศาสตร์การป้องกันปราบปรามและฟื้นฟูผู้ติดยาเสพติดการรักษาความปลอดภัยในชีวิตและทรัพย์สิน	26	96,073,900	13	56,878,100	13	56,966,900	13	56,878,100	13	56,966,900	78	323,763,900
5.1 ส่งเสริมและพัฒนารูปแบบการป้องกันและแก้ไขปัญหายาเสพติดในเชิงรุก และบูรณาการให้ทั่วถึงและสอดคล้องกับสถานการณ์ปัจจุบัน	9	13,250,000	7	12,750,000	7	12,750,000	7	12,750,000	7	12,750,000	37	64,250,000
(1) แผนงานสร้างความเข้มแข็งของชุมชน	9	13,250,000	7	12,750,000	7	12,750,000	7	12,750,000	7	12,750,000	37	64,250,000
5.2 ส่งเสริมและสนับสนุนการรักษาความปลอดภัยในชีวิตและทรัพย์สิน	17	82,823,900	6	44,128,100	6	44,216,900	6	44,128,100	6	44,216,900	41	259,513,900
(1) แผนงานบริหารงานทั่วไป	1	32,000,000	1	32,000,000	1	32,000,000	1	32,000,000	1	32,000,000	5	160,000,000
(2) แผนงานการรักษาความสงบภายใน	14	50,273,900	4	11,928,100	4	12,016,900	4	11,928,100	4	12,016,900	30	98,163,900
(3) แผนงานสร้างความเข้มแข็งของชุมชน	2	550,000	1	200,000	1	200,000	1	200,000	1	200,000	6	1,350,000

ยุทธศาสตร์ กลยุทธ์ แผนงาน	ปี 2566		ปี 2567		ปี 2568		ปี 2569		ปี 2570		รวม 5 ปี	
	จำนวน โครงการ	งบประมาณ (บาท)	จำนวน โครงการ	งบประมาณ (บาท)	จำนวน โครงการ	งบประมาณ (บาท)	จำนวน โครงการ	งบประมาณ (บาท)	จำนวน โครงการ	งบประมาณ (บาท)	จำนวน โครงการ	งบประมาณ (บาท)
6. ยุทธศาสตร์การจัดการสิ่งแวดล้อมอัจฉริยะ (Smart Environment)	10	46,066,000	8	43,165,000	7	19,125,000	7	19,125,000	7	19,125,000	39	146,606,000
6.1 พัฒนาการบริหารจัดการและส่งเสริมการมีส่วนร่วม เพื่ออนุรักษ์ทรัพยากรธรรมชาติและสิ่งแวดล้อมอย่างยั่งยืน	10	46,066,000	8	43,165,000	7	19,125,000	7	19,125,000	7	19,125,000	39	146,606,000
(1) แผนงานเคหะและชุมชน	8	45,466,000	6	42,565,000	5	18,525,000	5	18,525,000	5	18,525,000	29	143,606,000
(2) แผนงานการเกษตร	2	600,000	2	600,000	2	600,000	2	600,000	2	600,000	10	3,000,000
7. ยุทธศาสตร์การบริหารจัดการตามหลักธรรมาภิบาล	27	154,463,480	13	50,953,600	13	50,953,600	13	50,953,600	13	50,953,600	79	358,277,880
7.1 ส่งเสริมความตระหนักต่อสถาบันหลักของชาติ โดยสนับสนุนการมีส่วนร่วมของประชาชนและเสริมสร้าง ความเข้มแข็งของชุมชนเพื่อการพึ่งพาตนเองทางสังคม ตามระบอบประชาธิปไตย	3	6,100,000	2	6,000,000	2	6,000,000	2	6,000,000	2	6,000,000	11	30,100,000
(1) แผนงานสร้างความเข้มแข็งของชุมชน	3	6,100,000	2	6,000,000	2	6,000,000	2	6,000,000	2	6,000,000	11	30,100,000
7.2 พัฒนาประสิทธิภาพการบริหารงานภาครัฐ ไปสู่องค์กรยุคใหม่	24	148,363,480	11	44,953,600	11	44,953,600	11	44,953,600	11	44,953,600	68	328,177,880
(1) แผนงานบริหารงานทั่วไป	14	64,214,480	8	27,588,700	8	27,588,700	8	27,588,700	8	27,588,700	46	174,569,280
(2) แผนงานการรักษาความสงบภายใน	1	12,364,900	1	12,364,900	1	12,364,900	1	12,364,900	1	12,364,900	5	61,824,500
(3) แผนงานสร้างความเข้มแข็งของชุมชน	2	7,690,000	1	3,000,000	1	3,000,000	1	3,000,000	1	3,000,000	6	19,690,000
(4) แผนงานอุตสาหกรรมและการโยธา	6	62,094,100	-	-	-	-	-	-	-	-	6	62,094,100
(5) แผนงานงบกลาง	1	2,000,000	1	2,000,000	1	2,000,000	1	2,000,000	1	2,000,000	5	10,000,000
<b>รวมทั้งสิ้น</b>	<b>503</b>	<b>3,579,260,514</b>	<b>173</b>	<b>1,912,945,854</b>	<b>152</b>	<b>973,436,954</b>	<b>152</b>	<b>973,348,154</b>	<b>152</b>	<b>973,436,954</b>	<b>1,132</b>	<b>8,412,428,430</b>

หมายเหตุ : บัญชีสรุปโครงการพัฒนา ยอดยกมาจากแผนพัฒนาท้องถิ่นขององค์การบริหารส่วนจังหวัดชลบุรี จำนวน 4 ฉบับ ดังนี้

1. แผนพัฒนาท้องถิ่น (พ.ศ.2566 - 2570)
2. แผนพัฒนาท้องถิ่น (พ.ศ.2566 - 2570) เพิ่มเติม เปลี่ยนแปลง ครั้งที่ 1 พ.ศ.2565
3. แผนพัฒนาท้องถิ่น (พ.ศ.2566 - 2570) เปลี่ยนแปลง ครั้งที่ 1/2566
4. แผนพัฒนาท้องถิ่น (พ.ศ.2566 -2570) แก้ไข ครั้งที่ 4/2565

ยุทธศาสตร์จังหวัดชลบุรีที่ 4 ยกระดับประสิทธิภาพการบริหารจัดการภาครัฐและเอกชน โครงสร้างพื้นฐานและคมนาคม รองรับเขตพัฒนาพิเศษภาคตะวันออก

ยุทธศาสตร์ อปท. ที่ 1 การพัฒนาโครงสร้างพื้นฐาน / สาธารณูปโภค

ยุทธศาสตร์ อบจ.ชบ. ที่ 3 การพัฒนาโครงสร้างพื้นฐานและโครงข่ายคมนาคมขนส่ง

กลยุทธ์ที่ 3.1 พัฒนาโครงสร้างพื้นฐานและโครงข่ายคมนาคมขนส่ง

ที่	แผนงาน / โครงการ	รายละเอียด ลักษณะ ปริมาณ คุณภาพ ของโครงการ เป้าหมาย งบประมาณที่กำหนดไว้เดิม	รายละเอียด ลักษณะ ปริมาณ คุณภาพ ของโครงการ เป้าหมาย งบประมาณที่ขอเปลี่ยนแปลงใหม่	หน่วยงาน รับผิดชอบหลัก
1	<u>แผนงานอุตสาหกรรมและการโยธา</u> ตามแผนพัฒนาท้องถิ่น (พ.ศ.2566 - 2570) เพิ่มเติม เปลี่ยนแปลง ครั้งที่ 1 พ.ศ. 2565 หน้าที่ 249 รายการที่ 9	<u>โครงการ</u> ปรับปรุงผิวจราจรแอสฟัลต์ติกคอนกรีต (Overlay) สายทุ่งแฝกสระนา หมู่ที่ 5, 3 ตำบลนาวังหิน อำเภอนสนิม  <u>เป้าหมาย</u> - ขนาดผิวจราจรกว้าง 6.00 เมตร ยาว 4,000.00 เมตร หนา 0.05 เมตร หรือมีพื้นที่ผิวจราจรไม่น้อยกว่า 24,000.00 ตารางเมตร (ตามแบบ อบต.นาวังหิน) <u>พิกัดจุดเริ่มต้น</u> N 13°26'58", E 101°15'22" <u>พิกัดจุดสิ้นสุด</u> N 13°26'25", E 101°14'06"  <u>งบประมาณ</u> - ประจำปี 2566 จำนวน 11,185,600 บาท	<u>โครงการ</u> ปรับปรุงผิวจราจรแอสฟัลต์ติกคอนกรีต (Overlay) สายทุ่งแฝกสระนา หมู่ที่ 5, 3 ตำบลนาวังหิน อำเภอนสนิม  <u>เป้าหมาย</u> - <u>ช่วงที่ 1</u> ขนาดผิวจราจรกว้าง 8.00 เมตร ยาว 300.00 เมตร หนา 0.05 เมตร หรือมีพื้นที่ผิวจราจรไม่น้อยกว่า 2,400.00 ตารางเมตร - <u>ช่วงที่ 2</u> ขนาดผิวจราจรกว้าง 6.00 เมตร ยาว 2,620.00 เมตร หนา 0.05 เมตร หรือมีพื้นที่ผิวจราจรไม่น้อยกว่า 15,720.00 ตารางเมตร (ตามแบบ อบต.นาวังหิน) <u>พิกัดจุดเริ่มต้น</u> N 13°26'58", E 101°15'22" <u>พิกัดจุดสิ้นสุด</u> N 13°26'25", E 101°14'06"	สนช. (อบต.นาวังหิน)



ยุทธศาสตร์จังหวัดที่ 5 สร้างสรรค์สังคมให้มั่นคงมีคุณภาพและยั่งยืน

ยุทธศาสตร์ อปท. ที่ 7 ด้านความปลอดภัยในชีวิตและทรัพย์สิน

ยุทธศาสตร์ อบจ.ชบ. ที่ 5 การป้องกันปราบปรามและฟื้นฟูผู้ติดยาเสพติด การรักษาความปลอดภัยในชีวิตและทรัพย์สิน

กลยุทธ์ที่ 5.1 ส่งเสริมและพัฒนารูปแบบการป้องกันและแก้ไขปัญหายาเสพติดในเชิงรุก และบูรณาการให้ทั่วถึงและสอดคล้องกับสถานการณ์ปัจจุบัน

ที่	แผนงาน / โครงการ	รายละเอียด ลักษณะ ปริมาณ คุณภาพ ของโครงการ เป้าหมาย งบประมาณที่กำหนดไว้เดิม	รายละเอียด ลักษณะ ปริมาณ คุณภาพ ของโครงการ เป้าหมาย งบประมาณที่ขอเปลี่ยนแปลงใหม่	หน่วยงาน รับผิดชอบหลัก
2	<p><u>แผนงานสร้างความเข้มแข็งของชุมชน</u> ตามแผนพัฒนาท้องถิ่น (พ.ศ.2566 - 2570) หน้าที่ 142 รายการที่ 5</p>	<p><u>โครงการ</u> สนับสนุนป้องกันและแก้ไขปัญหายาเสพติดโดยศูนย์ปฏิบัติการป้องกันและปราบปรามยาเสพติดองค์การบริหารส่วนจังหวัดชลบุรี</p> <p><u>เป้าหมาย</u> - ฝึกอบรมอาสาสมัครป้องกันและปราบปรามยาเสพติด - ฝึกอบรมบำบัดฟื้นฟูผู้ติดยาเสพติด ส่งเสริมและให้ความรู้ในการป้องกันและต่อต้านยาเสพติด - จัดซื้อวัสดุอุปกรณ์ ครุภัณฑ์สำหรับดำเนินการรณรงค์ต่อต้านยาเสพติด เช่น ชุดตรวจสารเสพติดจากปัสสาวะ อุปกรณ์และครุภัณฑ์ดำเนินการด้านยาเสพติดเชิงรุก</p> <p><u>งบประมาณ</u> - ประจำปี 2566 จำนวน 2,000,000 บาท - ประจำปี 2567 จำนวน 2,000,000 บาท - ประจำปี 2568 จำนวน 2,000,000 บาท - ประจำปี 2569 จำนวน 2,000,000 บาท - ประจำปี 2570 จำนวน 2,000,000 บาท</p>	<p><u>โครงการ</u> สนับสนุนป้องกันและแก้ไขปัญหายาเสพติดโดยศูนย์ปฏิบัติการป้องกันและปราบปรามยาเสพติดองค์การบริหารส่วนจังหวัดชลบุรี</p> <p><u>เป้าหมาย</u> - จัดฝึกอบรม / จัดกิจกรรม / จัดหาวัสดุ อุปกรณ์ ที่เกี่ยวข้อง เพื่อการแก้ไขปัญหายาเสพติดให้กับกลุ่มเป้าหมาย ได้แก่ 1. บุคลากรในสังกัดองค์การบริหารส่วนจังหวัดชลบุรี ไม่น้อยกว่า 800 คน 2. เยาวชน นักเรียน นักศึกษา และบุคลากรของสถานศึกษาในจังหวัดชลบุรี ไม่น้อยกว่า 1,800 คน 3. ประชาชนในจังหวัดชลบุรี ไม่น้อยกว่า 1,000 คน (รายละเอียดตามโครงการของสำนักเลขาฯ)</p> <p><u>งบประมาณ</u> - ประจำปี 2566 จำนวน 3,500,000 บาท - ประจำปี 2567 จำนวน 3,500,000 บาท - ประจำปี 2568 จำนวน 3,500,000 บาท - ประจำปี 2569 จำนวน 3,500,000 บาท - ประจำปี 2570 จำนวน 3,500,000 บาท</p>	<p>สส.</p>

ยุทธศาสตร์จังหวัดที่ 5 สร้างสรรค์สังคมให้มั่นคงมีคุณภาพและยั่งยืน

ยุทธศาสตร์ อปท. ที่ 7 ด้านความปลอดภัยในชีวิตและทรัพย์สิน

ยุทธศาสตร์ อบจ.ชบ. ที่ 5 การป้องกันปราบปรามและฟื้นฟูผู้ติดยาเสพติด การรักษาความปลอดภัยในชีวิตและทรัพย์สิน

กลยุทธ์ที่ 5.2 ส่งเสริมและสนับสนุนการรักษาความปลอดภัยในชีวิตและทรัพย์สิน

ที่	แผนงาน / โครงการ	รายละเอียด ลักษณะ ปริมาณ คุณภาพ ของโครงการ เป้าหมาย งบประมาณที่กำหนดไว้เดิม	รายละเอียด ลักษณะ ปริมาณ คุณภาพ ของโครงการ เป้าหมาย งบประมาณที่ขอเปลี่ยนแปลงใหม่	หน่วยงาน รับผิดชอบหลัก
3	<p><u>แผนงานการรักษาความสงบภายใน</u> ตามแผนพัฒนาท้องถิ่น (พ.ศ.2566 - 2570) เพิ่มเติม เปลี่ยนแปลง ครั้งที่ 1 พ.ศ. 2565 หน้าที่ 339 รายการที่ 19</p>	<p><u>โครงการ</u> อุดหนุนสำนักงานป้องกันและบรรเทาสาธารณภัยจังหวัดชลบุรี อำเภอเมืองชลบุรี จำนวน 2 โครงการ</p> <p>1) โครงการป้องกันและลดอุบัติเหตุทางถนนช่วงเทศกาลปีใหม่และสงกรานต์ ของจังหวัดชลบุรี</p> <p>2) โครงการประชุมชี้แจงมอบนโยบายพิธีชุมนุมสวนสนามของ อปพร.จังหวัดชลบุรี เนื่องในวัน อปพร.</p> <p><u>วัตถุประสงค์</u></p> <ul style="list-style-type: none"><li>- เพื่อป้องกันและลดอุบัติเหตุทางถนนในช่วงเทศกาล ลดปัจจัยเสี่ยงต่อการเกิดอุบัติเหตุทางถนน</li><li>- เพื่ออำนวยความสะดวกด้านการจราจรและรักษาความสงบเรียบร้อยให้กับประชาชน</li><li>- เพื่อประชุมชี้แจงมอบนโยบายพิธีชุมนุมสวนสนามให้กับ อปพร.</li></ul>	<p><u>โครงการ</u> อุดหนุนสำนักงานป้องกันและบรรเทาสาธารณภัยจังหวัดชลบุรี อำเภอเมืองชลบุรี จำนวน 2 โครงการ</p> <p>1) โครงการป้องกันและลดอุบัติเหตุทางถนน / อุบัติภัยทางน้ำช่วงเทศกาลปีใหม่ และสงกรานต์ของจังหวัดชลบุรี</p> <p>2) โครงการประชุมชี้แจงมอบนโยบายการปฏิบัติงานแก่ อปพร. ระดับจังหวัด และระดับอำเภอ เนื่องใน "วัน อปพร." จังหวัดชลบุรี</p> <p><u>วัตถุประสงค์</u></p> <ul style="list-style-type: none"><li>- เพื่อป้องกันและลดอุบัติเหตุทางถนน / อุบัติภัยทางน้ำช่วงเทศกาล มีเป้าหมาย แนวทางการดำเนินการที่สามารถลดปัจจัยเสี่ยงที่เป็นสาเหตุสำคัญของการเกิด อุบัติเหตุทางถนนและอุบัติเหตุทางน้ำได้อย่างมีประสิทธิภาพ</li><li>- เพื่อให้หน่วยงานที่เกี่ยวข้องและเครือข่าย สามารถบูรณาการแผนงานโครงการ / กิจกรรมเพื่อบรรลุเป้าหมายร่วมกันในการป้องกันและลดอุบัติเหตุทางถนน / อุบัติเหตุทางน้ำช่วงเทศกาล</li><li>- เพื่อให้ผู้บริหารศูนย์ อปพร. เจ้าหน้าที่ประจำศูนย์ อปพร. ผู้นำ อปพร. และ อปพร. รับทราบนโยบายการปฏิบัติงานด้านการป้องกันและบรรเทาสาธารณภัย ที่เป็นไปในทิศทางเดียวกัน ทำให้สามารถนำไปขยายผลสู่การปฏิบัติอย่างเป็นรูปธรรม</li><li>- เพื่อเสริมสร้างจิตสำนึก การมีส่วนร่วม การประสานการปฏิบัติงานร่วมกัน ในการป้องกันและบรรเทาสาธารณภัย ตลอดจนเตรียมความพร้อมในการปฏิบัติงาน แก่ อปพร.</li></ul>	สป.

ยุทธศาสตร์จังหวัดที่ 5 สร้างสรรค์สังคมให้มั่นคงมีคุณภาพและยั่งยืน

ยุทธศาสตร์ อปท. ที่ 7 ด้านความปลอดภัยในชีวิตและทรัพย์สิน

ยุทธศาสตร์ อบจ.ชบ. ที่ 5 การป้องกันปราบปรามและฟื้นฟูผู้ติดยาเสพติด การรักษาความปลอดภัยในชีวิตและทรัพย์สิน

กลยุทธ์ที่ 5.2 ส่งเสริมและสนับสนุนการรักษาความปลอดภัยในชีวิตและทรัพย์สิน

ที่	แผนงาน / โครงการ	รายละเอียด ลักษณะ ปริมาณ คุณภาพ ของโครงการ เป้าหมาย งบประมาณที่กำหนดไว้เดิม	รายละเอียด ลักษณะ ปริมาณ คุณภาพ ของโครงการ เป้าหมาย งบประมาณที่ขอเปลี่ยนแปลงใหม่	หน่วยงาน รับผิดชอบหลัก
		<p><b>เป้าหมาย</b></p> <ul style="list-style-type: none"> <li>- เพื่อเป็นค่าใช้จ่ายในการดำเนินการ ดังนี้</li> <li>(1) ค่าตอบแทนการปฏิบัติของเจ้าหน้าที่ตำรวจฝ่ายพลเรือน อาสาสมัครหรือ อปพร. ในเขตจังหวัดชลบุรี</li> <li>(2) ค่าบริการจัดการจุดตรวจหลัก</li> <li>(3) บริหารจัดการศูนย์ปฏิบัติการฯ จังหวัดชลบุรี</li> <li>(4) บริหารจัดการศูนย์ปฏิบัติการฯ อำเภอ จำนวน 11 อำเภอ</li> <li>(5) ค่าณรงค์ประชาสัมพันธ์</li> </ul> <p>(รายละเอียดตามโครงการสำนักปลัดฯ)</p> <p><b>งบประมาณ</b></p> <ul style="list-style-type: none"> <li>- ประจำปี 2566 จำนวน 1,438,000 บาท</li> <li>- ประจำปี 2567 จำนวน 1,438,000 บาท</li> <li>- ประจำปี 2568 จำนวน 1,438,000 บาท</li> <li>- ประจำปี 2569 จำนวน 1,438,000 บาท</li> <li>- ประจำปี 2570 จำนวน 1,438,000 บาท</li> </ul>	<p><b>เป้าหมาย</b></p> <ul style="list-style-type: none"> <li>- จัดตั้งศูนย์ปฏิบัติการร่วมป้องกันและลดอุบัติเหตุทางถนน /ทางน้ำช่วงเทศกาล เพื่อกำกับดูแลประสานและปฏิบัติตลอดจนแก้ไขปัญหาที่เกิดขึ้น โดยบูรณาการเจ้าหน้าที่จากทุกหน่วยงานที่เกี่ยวข้อง ตลอดจนเครื่องมืออุปกรณ์ของแต่ละหน่วยงาน มีอยู่ร่วมใช้งานและปฏิบัติงานประจำศูนย์ปฏิบัติการฯ</li> <li>- คณะกรรมการประสานงานศูนย์ อปพร. ทุกระดับ อปพร. และเจ้าหน้าที่ประจำศูนย์ อปพร. จำนวน 11 อำเภอๆ ละ 100 คน (ยกเว้นอำเภอเกาะสีชัง จำนวน 50 คน) รวมทั้งสิ้น 1,050 คน</li> </ul> <p>(รายละเอียดตามโครงการของสำนักงานป้องกันและบรรเทาสาธารณภัยจังหวัดชลบุรี)</p> <p><b>งบประมาณ</b></p> <ul style="list-style-type: none"> <li>- ประจำปี 2566 จำนวน 1,438,000 บาท</li> <li>- ประจำปี 2567 จำนวน 1,438,000 บาท</li> <li>- ประจำปี 2568 จำนวน 1,438,000 บาท</li> <li>- ประจำปี 2569 จำนวน 1,438,000 บาท</li> <li>- ประจำปี 2570 จำนวน 1,438,000 บาท</li> </ul>	

ยุทธศาสตร์จังหวัดที่ 5 สร้างสรรค์สังคมให้มั่นคงมีคุณภาพและยั่งยืน

ยุทธศาสตร์ อปท. ที่ 6 การบริหารจัดการตามหลักธรรมาภิบาลสู่นวัตกรรมสมัยใหม่

ยุทธศาสตร์ อบจ.ชบ. ที่ 7 การบริหารจัดการตามหลักธรรมาภิบาล

กลยุทธ์ที่ 7.2 พัฒนาประสิทธิภาพการบริหารงานภาครัฐไปสู่องค์กรยุคใหม่

ที่	แผนงาน / โครงการ	รายละเอียด ลักษณะ ปริมาณ คุณภาพ ของโครงการ เป้าหมาย งบประมาณที่กำหนดไว้เดิม	รายละเอียด ลักษณะ ปริมาณ คุณภาพ ของโครงการ เป้าหมาย งบประมาณที่ขอเปลี่ยนแปลงใหม่	หน่วยงาน รับผิดชอบหลัก
4	<u>แผนงานบริหารงานทั่วไป</u> ตามแผนพัฒนาท้องถิ่น (พ.ศ.2566 - 2570) หน้าที่ 151 รายการที่ 2	<u>โครงการ</u> บูรณาการให้ความรู้ปลูกจิตสำนึกในการป้องกันและปราบปรามการทุจริต  <u>เป้าหมาย</u> - อบรมให้ความรู้ ข้าราชการ พนักงานของ อปท. - จัดกิจกรรมที่เกี่ยวข้องกับการป้องกันการทุจริตคอร์รัปชัน (รายละเอียดตามโครงการสำนักปลัดฯ)  <u>งบประมาณ</u> - ประจำปี 2566 จำนวน 51,780 บาท - ประจำปี 2567 จำนวน 51,780 บาท - ประจำปี 2568 จำนวน 51,780 บาท - ประจำปี 2569 จำนวน 51,780 บาท - ประจำปี 2570 จำนวน 51,780 บาท	<u>โครงการ</u> บูรณาการให้ความรู้ปลูกจิตสำนึกในการป้องกันและปราบปรามการทุจริต  <u>เป้าหมาย</u> - อบรมให้ความรู้ ข้าราชการ พนักงานของ อปท. - จัดกิจกรรมที่เกี่ยวข้องกับการป้องกันการทุจริตคอร์รัปชัน (รายละเอียดตามโครงการสำนักปลัดฯ)  <u>งบประมาณ</u> - ประจำปี 2566 จำนวน 51,780 บาท - ประจำปี 2567 จำนวน 100,000 บาท - ประจำปี 2568 จำนวน 100,000 บาท - ประจำปี 2569 จำนวน 100,000 บาท - ประจำปี 2570 จำนวน 100,000 บาท	สป.

ยุทธศาสตร์จังหวัดที่ 5 สร้างสรรค์สังคมให้มั่นคงมีคุณภาพและยั่งยืน

ยุทธศาสตร์ อปท. ที่ 6 การบริหารจัดการตามหลักธรรมาภิบาลสู่นวัตกรรมสมัยใหม่

ยุทธศาสตร์ อบจ.ชบ. ที่ 7 การบริหารจัดการตามหลักธรรมาภิบาล

กลยุทธ์ที่ 7.2 พัฒนาประสิทธิภาพการบริหารงานภาครัฐไปสู่องค์กรยุคใหม่

ที่	แผนงาน / โครงการ	รายละเอียด ลักษณะ ปริมาณ คุณภาพ ของโครงการ เป้าหมาย งบประมาณที่กำหนดไว้เดิม	รายละเอียด ลักษณะ ปริมาณ คุณภาพ ของโครงการ เป้าหมาย งบประมาณที่ขอเปลี่ยนแปลงใหม่	หน่วยงาน รับผิดชอบหลัก
5	<p><u>แผนงานบริหารงานทั่วไป</u> ตามแผนพัฒนาท้องถิ่น (พ.ศ.2566 - 2570) หน้าที่ 151 รายการที่ 3</p>	<p><u>โครงการ</u> อบรมความรู้ด้านกฎหมายให้แก่ประชาชนในจังหวัดชลบุรี</p> <p><u>เป้าหมาย</u> - อบรมเชิงเสวนาให้ความรู้ด้านกฎหมายสำหรับกลุ่มประชาชนในจังหวัดชลบุรี (รายละเอียดตามโครงการสำนักปลัดฯ)</p> <p><u>งบประมาณ</u> - ประจำปี 2566 จำนวน 36,800 บาท - ประจำปี 2567 จำนวน 36,800 บาท - ประจำปี 2568 จำนวน 36,800 บาท - ประจำปี 2569 จำนวน 36,800 บาท - ประจำปี 2570 จำนวน 36,800 บาท</p>	<p><u>โครงการ</u> อบรมความรู้ด้านกฎหมายให้แก่ประชาชนในจังหวัดชลบุรี</p> <p><u>เป้าหมาย</u> - อบรมเชิงเสวนาให้ความรู้ด้านกฎหมายสำหรับกลุ่มประชาชนในจังหวัดชลบุรี (รายละเอียดตามโครงการสำนักปลัดฯ)</p> <p><u>งบประมาณ</u> - ประจำปี 2566 จำนวน 36,800 บาท - ประจำปี 2567 จำนวน 105,000 บาท - ประจำปี 2568 จำนวน 105,000 บาท - ประจำปี 2569 จำนวน 105,000 บาท - ประจำปี 2570 จำนวน 105,000 บาท</p>	สป.